



目 录

| | |
|------------------------------------|----|
| 申论热点主题高效预测..... | 2 |
| 热点一、2016 年主流价值观与关键词解读..... | 2 |
| 热点二、中办国办：领导干预造成冤假错案追刑责..... | 4 |
| 热点三、最高检关于加强司法警察队伍建设的意见..... | 4 |
| 热点四、上海市建设全球科创中心方案：四任务六改革十举措..... | 6 |
| 热点五、上海严打非法集资 20 条出炉，明确：谁引进谁负责..... | 7 |
| 热点六、孟建柱：不断提升社会治理效能和服务群众水平..... | 7 |
| 热点七、习近平为根治“城市病”开六良方..... | 8 |
| 热点八、作风建设与“两学一做”..... | 9 |
| 热点九、2016 上海政府工作报告之“法治政府”解读..... | 10 |
| 热点十、诉讼服务合肥“一站式”办理模式将在全国推广..... | 11 |
| 热点十一、其他热点标题列举..... | 12 |
| 时事政治要闻摘要及热点预测..... | 13 |
| 细分模块考前一览..... | 16 |
| 一、言语理解与表达考前必看..... | 16 |
| 二、数理能力公式精选和解题技巧..... | 20 |
| 三、判断推理经典解法配题演练..... | 25 |
| 四、法律法规（含法律基础）热点预测题..... | 32 |
| 五、公共行政重要考点预测..... | 35 |
| 六、行政实务及其他常识考情预测..... | 37 |
| 2016 上海考警面试考情技巧前瞻..... | 43 |
| （一）历年相关面试真题先睹为快..... | 43 |
| （二）2016 警察学员面试现场应对技巧..... | 44 |
| 2017 年国家公务员考试笔试辅导课程推荐..... | 46 |
| 2017 年上海公务员考试笔试辅导课程推荐..... | 46 |
| 2016 年上海事业单位考试笔试辅导课程推荐..... | 48 |

申论热点主题高效预测

热点一、2016 年主流价值观与关键词解读

【关键词 1】新经济

报告看点：推动新技术、新产业、新业态加快成长，以体制机制创新促进分享经济发展；运用信息网络等现代技术，推动生产、管理和营销模式变革，重塑产业链、供应链、价值链，改造提升传统动能。

点评：全国政协委员车黎明表示，通过创新驱动，市场活力和社会创造力不断释放，新能源汽车、生态产业、大数据、物联网、人工智能等新经济亮点频出，发展不断加速，成为中国经济的新增长点和新引擎，这些新经济构成的新动能，将对经济发展产生持续利好。

【关键词 2】政府自身建设

报告看点：建设人民满意的法治政府、创新政府、廉洁政府和服务型政府；推动简政放权；健全督察问责机制，坚决整肃庸政懒政怠政行为，决不允许占着位子不干事。健全激励机制和容错纠错机制，给改革创新者撑腰鼓劲。

点评：全国人大代表、广州市律师协会名誉会长陈舒表示，李克强总理在报告中提到的“简除烦苛，禁察非法”，出自《后汉书》，意为政府把该管的管好，不该伸手的坚决砍掉。政府要继续推动简政放权，切实转变政府职能、提高效能。同时，要鼓励改革创新，对于一些开创性的工作和试点，要有包容态度，让干部释放更大的工作积极性。

【关键词 3】反腐倡廉

报告看点：认真落实党风廉政建设主体责任，严厉整治各种顶风违纪行为。加强行政监察，推进审计全覆盖。以减权限权、创新监管等举措减少寻租空间，铲除滋生腐败土壤。

点评：全国政协委员、南开大学法学院副院长侯欣一表示，反腐倡廉不能停步不能放松，党风廉政建设和反腐败斗争永远在路上。既要有腐必反，也要强化权力运行制约和监督，铲除权力腐败的温床。要坚持用制度管权管事管人，保证权力在阳光下运行，让反腐倡廉真正促进经济社会发展和民生改善，为全面深化改革攻坚

保驾护航。

【关键词 4】民生改善

报告看点：着力扩大就业创业；发展更高质量更加公平的教育；协调推进医疗、医保、医药联动改革；织密织牢社会保障安全网。

点评：尽管财政收入放缓，但民生实事一件不少。全国人大代表姜健表示，国家保障和改善民生的力度近年来逐步加大，在扩大民生基本面的同时，更要提高民政资金的使用效率和精准度，共享社会经济发展成果的获得感会越来越强。

相关链接——2016 年其他专用热词术语解读

供给侧结构性改革：就是从提高供给质量出发，用改革的办法推进结构调整，矫正要素配置扭曲，扩大有效供给，提高供给结构对需求变化的适应性和灵活性，提高全要素生产率，更好满足广大人民群众的需要，促进经济社会持续健康发展。供给侧结构性改革的根本目的是提高社会生产力水平，落实好以人民为中心的发展思想。

三去一降一补：2015 年中央经济工作会议提出，2016 年经济社会发展主要是抓好去产能、去库存、去杠杆、降成本、补短板五大任务。

五个一批：发展生产脱贫一批、易地扶贫搬迁脱贫一批、生态补偿脱贫一批、发展教育脱贫一批、社会保障兜底一批。

六个精准：扶贫对象精准、项目安排精准、资金使用精准、措施到户精准、因村派人精准、脱贫成效精准。

五大发展理念：十八届五中全会强调，实现“十三五”时期发展目标，破解发展难题，厚植发展优势，必须牢固树立并切实贯彻创新、协调、绿色、开放、共享的发展理念。

双创：大众创业，万众创新。

双引擎：一是打造新引擎，推动大众创业万众创新；二是改造传统引擎，重点是扩大公共产品和公共服务供给，补齐“短板”，助力中国经济长期保持中高速增长，迈向中高端水平。

双中高：指中国经济长期保持中高速增长，迈向中高端水平。

三期叠加：一是增长速度换挡期，是由经济发展的客观规律所决定的。二是结构调整阵痛期，是加快经济发展方式转变的主动选择。三是前期刺激政策消化期，是化解多年来积累的深层次矛盾的必经阶段。

四个没有变：2015 年 11 月 18 日，国家主席习近平在菲律宾马尼拉出席亚太

经合组织工商领导人峰会并发表主旨演讲时提及，“总的看，中国经济发展长期向好的基本面没有变，经济韧性好、潜力足、回旋余地大的基本特征没有变，经济持续增长的良好支撑基础和条件没有变，经济结构调整优化的前进态势没有变。”

互联网+：通俗来说，“互联网+”就是“互联网+各个传统行业”，但这并不是简单的两者相加，而是利用信息通信技术以及互联网平台，让互联网与传统行业进行深度融合，创造新的发展生态。

热点二、中办国办：领导干预造成冤假错案追刑责

《规定》明确司法人员要全程记录领导干部干预司法活动、插手具体案件处理的情况，令这些违法干预有据可查。同时，建立每个季度的报送制度，使通报成为常态。而那些违法干预司法的领导干部，将会受到党纪、政纪、军纪等处分，造成冤假错案或者其他严重后果的还将被追究刑事责任。

（一）举措

1、记录：司法人员需全程记录；2、通报：干预司法会影响仕途；3、追责——明确两种情形要追责：一是违法干预司法活动、插手具体办案处理，造成后果或者恶劣影响，将给予党纪、政纪、军纪等处分，造成冤假错案或者其他严重后果，还将被追究刑事责任。二是领导干部对于如实记录的司法人员进行打击报复的，会给予相应的党纪、政纪、军纪等处分，构成犯罪的还会被追究刑事责任。

（二）追责

1、递条子、打电话最为常见；2、如何保证记录的完整和真实？有些司法人员称不敢记录——应让晋升不再听命于领导；3、领导对记录“不认账”怎么办？记录时可以配合录音录像。

热点三、最高检关于加强司法警察队伍建设的意见

一、进一步加强司法警察队伍建设的指导思想、基本原则和目标要求

（一）指导思想。

（二）基本原则

坚持政治建警。坚持不懈抓好中国特色社会主义理论体系武装和社会主义法治理念教育，大力培育“忠诚、为民、公正、廉洁”的政法干警核心价值观，努力使司法警察成为中国特色社会主义事业的建设者、捍卫者和社会公平正义的守护者。

坚持服务大局。注重把司法警察队伍建设放到党和国家工作大局和检察工作全局中来谋划和推进，牢固树立推动科学发展、促进社会和谐的大局观，努力提高司法警察服务大局的能力和水平，促进检察工作科学发展。

坚持从严治警。注重加强执法规范化、管理科学化建设，严格按照国家的法律法规、检察机关的规章制度约束和规范司法警察行为，加大纪律作风教育和违纪违法问题查处力度，增强司法警察严于律己的自觉性，树立公正廉洁执法的良好形象。

坚持以人为本。注重研究司法警察成长成才规律，把调动积极性、发挥主动性、实现全面发展作为司法警察队伍建设的着力点和出发点，积极构建抓队伍建设的新格局，创造人岗相适、人尽其才、才尽其用、人才辈出的新局面。

坚持改革创新。注重用改革的办法解决司法警察队伍建设中遇到的困难和矛盾，努力在科学理论指导、科学制度保障、科学方法推进队伍建设上取得新成效，不断提高司法警察队伍建设科学化水平。

(三) 目标要求。坚持以建设高素质专业化司法警察队伍为目标，以执法能力建设为核心，以落实编队管理为载体，全面加强司法警察队伍的思想政治建设、组织建设、能力建设、作风建设和制度建设，努力培养和造就一支政治坚定、业务精通、作风过硬、纪律严明、执法公正的司法警察队伍。

思想政治素质进一步增强。政治理论武装深入扎实，职业道德素养提高，文化教育警氛围浓厚。司法警察始终保持理论先进、思想纯洁、立场坚定，具有较强的政治敏锐性、政治鉴别力和职业荣誉感，政治意识、大局意识、忧患意识、责任意识、法治意识明显增强。

专业化水平进一步提高。司法警察管理体制和工作机制改革进一步深化，单独职务序列全面落实，组织体系逐步健全，指挥一体化工作机制基本建立，全员编队管理按时完成，人员数量质量结构普遍优化，能够满足执法办案需要，队伍专业化建设成效明显。

履职能力进一步提升。依法履行职责能力、办案安全防范能力、突发事件处置能力、信息技术运用能力等明显增强，管理办案工作区水平显著提高，履职方式加快向依靠科技智能型、协同作战型、精细型转变，全面履行职责。

作风形象进一步改善。注重加强党性锻炼、纪律约束、廉政教育，党风廉政建设责任制落实严格，做到立检为公、执法为民，爱岗敬业、无私奉献，严谨细致、求真务实，作风正派、情趣健康。全方位监督机制初步建立，理性、平和、文明、规范执法形象进一步确立。

二、以确保正确的政治方向为核心，进一步加强司法警察队伍思想政治建设

(四)深入学习党的十八大精神，全面贯彻落实科学发展观。(五)深化社会主义法治理念教育，切实端正执法理念。(六)持续培育政法干警核心价值观，大力弘扬司法警察职业道德。

三、以建设优秀班子、过硬队伍为目标，进一步加强司法警察队伍组织建设

(七)配强司法警察部门领导班子。(八)优化司法警察队伍结构。(九)健全司法警察机构。

四、以提高警务保障水平为中心，进一步加强司法警察队伍素质能力建设

(十)扎实推进司法警察规范化培训。(十一)广泛开展岗位练兵和业务竞赛。(十二)切实转变履职方式。(十三)加快司法警察专业人才培养。

五、以提高执法公信力为方向，进一步加强司法警察队伍纪律作风建设

(十四)开展教育实践活动。(十五)推进司法警察工作规范化建设。(十六)强化司法警察内外监督。(十七)严格司法警察纪律约束。

六、以构建警务工作体系化为重点，进一步加强司法警察队伍管理机制建设

(十八)健全警务管理机制。(十九)建立考评工作机制。(二十)完善职业保障机制。

七、进一步强化对司法警察队伍建设的领导，开创司法警察工作新局面

(二十一)落实领导责任。(二十二)打牢基层基础。(二十三)加强物质保障。(二十四)营造良好环境。

热点四、上海市建设全球科创中心方案：四任务六改革十举措

中新社北京4月1日电（记者 梁晓辉）上海市副市长周波4月1日在北京详解上海建设全球科创中心方案，表示上海将实施四方面重点任务、六方面重点改革和十项具体改革举措，力争到2020年建成具有全球影响力的科技创新中心基本框架，到2030年形成具有全球影响力的科技创新中心核心功能。

四方面重点任务：一是建设综合性国家科学中心；二是建设共性技术研发和转化平台；三是实施引领产业发展的重大战略项目和基础工程；四是推进张江国家自主创新示范区建设。

六项重点改革内容：建立符合创新规律的政府管理制度；构建市场导向的科技成果转化转移转化机制；完善激励创新的收益分配机制；健全企业主体的创新投入机制；建立积极灵活的创新人才发展制度；构建跨境融合的开放合作新机制。

十项先行先试改革举措”。周波介绍称，十项举措包括：研究探索鼓励创新创业的普惠税制；探索开展投贷联动等金融服务模式创新；改革股权托管交易中心市场制度；扩大高新技术企业认定范围；完善股权激励机制；探索发展新型产业技术研发组织；开展海外人才永久居留便利服务等试点；简化外商投资管理；改革药品注册和生产管理制度；建立符合科学规律的国家科学中心运行管理制度。

热点五、上海严打非法集资 20 条出炉，明确：谁引进谁负责

一、总体要求

（一）统一思想认识。（二）明确工作目标。（三）落实工作任务。

二、健全领导体制和工作机制

（四）健全领导体制。（五）行业主管、监管部门履行一线把关职责。（六）区（县）政府落实属地管理责任。

三、加强日常监管

（七）严格风险高发行业市场准入。（八）加强事中事后监管。（九）探索自贸试验区监管工作全覆盖。（十）发挥第三方社会监督作用。

四、加强监测预警

（十一）建立监测预警机制。（十二）强化广告资讯管理。（十三）加强非法集资风险排查。

五、依法稳妥处置风险案件

（十四）依法惩处非法集资违法犯罪活动。（十五）加强分工协作。

六、加大宣传教育力度

（十六）健全常态化的宣传教育工作机制。（十七）形成多方联动宣传教育工作格局。

七、落实配套保障措施

（十八）加强基础支持。（十九）开展综治考评。（二十）强化培训指导。

热点六、孟建柱：不断提升社会治理效能和服务群众水平

孟建柱在安徽调研时强调：以党的十八届五中全会精神引领政法工作，不断提升社会治理效能和服务群众水平。

新华网合肥 11 月 19 日电 中共中央政治局委员、中央政法委书记孟建柱 11 月

15日至19日在安徽调研时强调，要把学习贯彻党的十八届五中全会精神与三中、四中全会精神结合起来，善于从实际出发，推进理念体制机制方法创新，探索新形势下做好政法工作的新路子，提升社会治理效能和服务群众水平。

在基层社会治理创新中，芜湖市在乡镇（街道）打造综治维稳信访工作中心、为民服务中心，把政府服务搬到老百姓家门口；开展机关联系基层、干部联系群众“双联系”工作，组织党代表、人大代表、政协委员“两代表一委员”实行“坐班制”接待群众、解决问题，实现资源在基层整合、矛盾在基层化解。孟建柱说，芜湖坚持群众工作与时俱进，凝聚人心，夯实党的执政基础；坚持创新体制机制，把分散的力量整合起来，形成工作合力；坚持以大数据、信息化为引领，提高社会治理精细化水平，值得总结推广。

在安徽省公安厅，基层民警介绍了运用信息化技术开展破案、追逃、社区警务等工作情况。孟建柱指出，安徽公安信息化建设围绕实战、服务实战，做到了实用、管用、好用。在长江航运公安局芜湖分局，孟建柱说，要进一步增强风险意识，加快资源整合、信息共享，提升维护长江航运公共安全的能力。

铜陵市撤销街道办事处，成立大社区，“减牌子、减考核、减事务”，加强社区党工委建设；做强公安派出所、做实专业警种、做精机关，提高一线实战能力。孟建柱指出，铜陵从实际出发，减少层级、提升服务、强化自治，在维护稳定、服务群众中创造了新鲜经验。他鼓励铜陵进一步深化改革，探索中小规模城市社会服务管理新路子。

司法体制改革是孟建柱调研的重点之一。每到一地，他都听取基层干警意见建议。他说，要以积极的态度、稳妥的步伐，做好完善司法责任制等四项改革试点工作。人员安排、责任落实、机构设置、保障改善，要在符合中央精神前提下，从实际出发积极探索，不搞一刀切。要优化司法资源配置，推进繁简分流、难易分流，努力以较小的司法成本取得最大的法律效果。

热点七、习近平为根治“城市病”开六良方

改革开放以来，我国经历了世界历史上规模最大、速度最快的城镇化进程，常住人口城镇化率从1978年的18%上升到2014年的55%，城市发展成就举世瞩目。但是，近年来，我国越来越多的城市患上了“城市病”，环境污染、交通拥堵、房价虚高、管理粗放、应急迟缓等问题越来越突出，这些“城市病”给市民工作和生活带来了许多不便，降低了人们的幸福感。“十三五”期间，以习近平同志为总书

记的党中央以新的发展理念，决心根治“城市病”。20至21日，时隔37年，中央再次召开城市工作会议。会议指出，“要着力解决城市病等突出问题，不断提升城市环境质量、人民生活质量、城市竞争力，建设和谐宜居、富有活力、各具特色的现代化城市。”请随“学习中国”小编一起学习习近平为根治“城市病”所开良方。

- 1、为环境污染开良方
- 2、为交通拥堵开良方
- 3、为房价过高开良方
- 4、为水源短缺开良方
- 5、为管理粗放开良方
- 6、为突发事件应急滞后开良方

（以上各项具体内容详见华智考前热点书稿）

热点八、作风建设与“两学一做”

一、作风建设：“四个全面”的战略布局，集中体现了以习近平同志为总书记的党中央治国理政、开创事业发展新局面的战略思想和战略部署。实现全面建成小康社会的战略目标以及全面深化改革和全面推进依法治国，都要靠中国共产党来把握方向、引领前进。因此，只有全面从严治党，确保中国共产党始终成为坚强的领导核心，才能使全面深化改革和全面推进依法治国这两个轮子有效地转动起来，推动全面建成小康社会战略目标的顺利实现。

- 1、“纪律”“规矩”：守纪律讲规矩被摆在更加重要的位置
- 2、“法规制度”：要把权力关进制度的笼子定边界、划红线
- 3、“理想信念”：革命理想高于天补足共产党人精神上的“钙”
- 4、“三严三实”：作风建设永远在路上
- 5、“主体责任”：担起党风廉政建设责任关键在于抓住“牛鼻子”

二、“两学一做”：学党章学讲话从周薄徐郭令案中汲取教训；解决一些党员精神不振道德行为不端问题

“两学一做”是一项重大政治任务。今年初，中共中央办公厅印发了《关于在全体党员中开展“学党章党规、学系列讲话，做合格党员”学习教育方案》（简称“两学一做”学习教育），学党章党规——逐条逐句通读党章；学《准则》《条例》等；学党的历史、革命先辈和先进典型；从周薄徐郭令案中汲取教训。学系列讲话

——习总书记关于改革发展稳定、内政外交国防、治党治国治军的重要思想；党中央治国理政新理念新思想新战略；与马列毛邓等思想结合起来学。

热点九、2016上海政府工作报告之“法治政府”解读

上海市第十四届人民代表大会第四次会议今天在上海世博中心隆重举行。上海市市长杨雄在会议上作政府工作报告。接下来，小编为大家解读“法治政府”建设的相关内容！

在报告第一部分——2015年工作回顾中，专门提到了“加强社会治理和城市管理”。

2015年上海市完成街道机构调整，取消街道招商引资职能，初步建立社区工作者职业化体系，基层服务管理职能得到增强。顺利完成居委会、村委会换届选举。探索社会力量参与信访实地督查。开展社会治安复杂地区专项整治行动。实施城市管理综合执法改革，推动执法力量下沉，在所有街镇设立网格化综合管理中心，实现区县网格化管理平台与“12345”市民服务热线机构整合。狠抓城市管理顽症整治不放松，违法建筑、“群租”、非法客运、无序设摊的整治取得明显成效。

在报告第二部分——关于《上海市国民经济和社会发展的第十三个五年规划纲要（草案）》的说明中，明确提出了“十三五”时期上海经济社会发展的目标，其中第五个目标就是依法治理能力全面提升，基本建成法治政府，法治政府建设走在全国前列。

在报告第三部分——全力以赴做好“十三五”开局工作中，提出要提高社会治理和城市管理精细化水平**。坚持重心下沉、政社互动、共建共享，创新社会治理和城市管理体制机制，切实保障城市安全有序和社会和谐稳定。**

1、创新社会治理。完善居住证制度，多措并举严控人口规模。开展居民评议监督街镇机关试点，持续推进居委会、村委会减负增能，引导社会组织参与社区服务和治理。支持工会、共青团、妇联更好地团结群众、服务群众。完善社会矛盾纠纷的多元化解机制，推行信访事项网上公开办理。加快建设社会治安立体防控体系，筑牢治安巡逻防控网、武装应急处突网、群防群治守护网，集中整治社会治安突出问题，严密防范、严厉打击暴力恐怖活动，建设平安上海。

2、加强城市综合管理。系统开展城市管理标准体系建设，推动街镇网格化综合管理中心有效运转，城市管理综合执法力量下沉街镇全部到位。巩固和扩大城市管理顽症整治成效，实施建筑垃圾和工程渣土全过程管理。

在第四部分——全面提高政府治理现代化水平中，报告指出，2015年，上海市坚持依法行政、转变职能、改进作风，政府自身建设明显加强。进一步推进简政放权；完善管理体制；提高行政效能；推进依法行政，建立政府法律顾问制度，完善审计整改长效机制，全面公开市、区县、乡镇三级政府预决算报告报表、部门预决算和三公经费。

但是，政府自身建设中还存在一些不足。政府职能越位、缺位、错位的问题依然存在，还不能很好适应创新驱动发展、经济转型升级的新形势、新要求。运用法治思维和法治方式深化改革、推动发展、维护稳定的能力有待进一步提高。

行政效率还不够高，工作推进落实不力、服务管理不到位等问题在一定程度上仍然存在。政府作风建设有待加强，不担当、不作为等现象仍有发生，少数政府工作人员群众观点淡薄，极少数人甚至以权谋私、贪污腐败，严重损害政府形象和公信力。

加强政府自身建设，是做好今年工作的重要保障。上海要贯彻落实国家法治政府建设实施纲要，按照“两高、两少、两尊重”要求，持续推进简政放权、放管结合、优化服务，使市场在资源配置中起决定性作用和更好发挥政府作用。

1、加快转变政府职能。坚持法定职责必须为、法无授权不可为，着力减审批、强监管，切实履行好公共服务、市场监管、社会管理、环境保护等职责。

2、全面加强依法行政。强化法治思维，推进政府运行机制法治化，切实做到依照法定权限和法定程序行权履职。

3、推进政府服务管理方式创新。扩大政府购买服务范围 and 规模，分级实施购买项目目录管理，推广凭单式购买。完善社会信用体系。加快建设政府服务“单一窗口”。加强政府运行基础制度建设。

4、持之以恒推进政府作风建设。以更高标准、更严举措正风肃纪。坚定不移反对腐败，并强公务员队伍建设。

热点十、诉讼服务合肥“一站式”办理模式将在全国推广

从合肥中院获悉，由合肥中院探索创造出的以满足人民群众多元化司法需求为导向、推进人民法院诉讼服务中心规范化、标准化、智能化建设的工作模式将在全国法院推广。

2014年11月，合肥市中院建成的诉讼服务中心，形成了规范化、标准化诉讼服务运行体系，并将除庭审以外的其他诉讼服务事项“打包”整合为23项功能，

前移至诉讼服务中心“一站式”办理。也就是说，当事人在一个大厅即可办理立案、查询咨询、诉前保全、司法救助、费用缴退、判后答疑等事项。

根据案件类型，该诉讼服务中心推进多元化纠纷解决机制建设，在调解服务区专门设立家事、金融保险纠纷、物业纠纷、知识产权、涉外商事、远程视频等 8 个特色调解室，将诉讼服务中心打造成多元化解纠纷平台。“我们致力于把诉讼服务中心打造成为对外周到服务群众，对内提升审判质效的平台，让人民法院司法为民措施看得见、摸得着，让法官脱离事务性工作，专注于审判。”合肥中院相关负责人如是说。

为了让当事人无论在诉讼服务中心的哪个窗口都能得到满意服务，合肥中院诉讼服务中心采用了“442”模式，即 40%法官，通过社会购买服务 40%，招募志愿者 20%，优化人员配置。据统计，截至目前，中心已受理各类审执案件 26985 件，提供法律咨询 3100 余次，接听 12368 热线 5260 余次，网上立案 571 件，接受并办理法律援助 240 件，对困难群众进行司法救助 97 件，救助金额共计 83 万余元。

热点十一、其他热点标题列举

- 一、两高发布司法解释：13 种情形受害人有权获国家赔偿
 - 二、中国首部反家暴法面世 明确定义家暴行为
 - 三、上海等地试点司法改革要点
 - 四、上海浦东创新社区矫正监督方式对接
 - 五、2015 元旦上海外滩踩踏事故教训
 - 六、核心价值观为中国精神凝魂固本
 - 七、“呼格案”纠错当以完善司法监督为终点
 - 八、最严《食品安全法》治理借鉴
 - 九、2015 上海出租车业改革措施
 - 十、“校园暴力”——社会剜心之痛
 - 十一、北京应急预案新增恐怖袭击、生物入侵、辐射事故、重污染天气等 17 种突发事件
 - 十二、李克强：改进公共服务 变“多头受理”为“一口受理”
 - 十三、全国人大通过反恐法 习近平签令公布；
 - 十四、天津港危化品爆炸事件治理对策
- (以上各项具体内容详见华智考前热点书稿)

时事政治要闻摘要及热点预测

1、修订后的《公安机关人民警察奖励条令》已经 2015 年 3 月 18 日公安部第 3 次部长办公会议、2015 年 8 月 26 日人力资源社会保障部第 71 次部务会议审议通过，现予发布，自 2016 年 1 月 1 日起施行。

2、公安机关奖励工作应当坚持下列原则：（一）实事求是，按绩及时施奖；（二）发扬民主，贯彻群众路线；（三）公开、公平、公正；（四）以基层一线为重点，领导机关、领导干部从严；（五）精神奖励与物质奖励相结合，以精神奖励为主。

3、对符合奖励条件的集体和个人，根据其事迹及作用、影响，按照以下标准确定奖励等级：（一）对成绩突出的，给予嘉奖；（二）对成绩突出，有较大贡献的，记三等功；（三）对成绩显著，有重要贡献的，记二等功；（四）对成绩显著，有重大贡献和影响的，记一等功；（五）对成绩卓著，有特殊贡献和重大影响，堪称典范的，可以授予荣誉称号。

4、公安部的批准权限：（一）全国公安机关集体和个人授予荣誉称号、记一等功奖励，其中授予全国公安系统一级英雄模范称号，由人力资源社会保障部会同公安部审批；（二）省级公安机关及其领导班子成员嘉奖、记三等功、二等功奖励；（三）公安部机关内设机构及直属单位集体和个人嘉奖、记三等功、二等功奖励。

5、《居住证暂行条例》已经 2015 年 10 月 21 日国务院第 109 次常务会议通过，现予公布，自 2016 年 1 月 1 日起施行。公民离开常住户口所在地，到其他城市居住半年以上，符合有合法稳定就业、合法稳定住所、连续就读条件之一的，可以依照本条例的规定申领居住证。

6、居住证是持证人在居住地居住、作为常住人口享受基本公共服务和便利、申请登记常住户口的证明。居住证登载的内容包括：姓名、性别、民族、出生日期、公民身份号码、本人相片、常住户口所在地住址、居住地住址、证件的签发机关和签发日期。

7、公安机关负责居住证的申领受理、制作、发放、签注等证件管理工作。居民委员会、村民委员会、用人单位、就读学校以及房屋出租人应当协助做好居住证的申领受理、发放等工作。

8、居住证持有人在居住地依法享受劳动就业，参加社会保险，缴存、提取和

使用住房公积金的权利。县级以上人民政府及其有关部门应当为居住证持有人提供下列基本公共服务：（一）义务教育；（二）基本公共就业服务；（三）基本公共卫生服务和计划生育服务；（四）公共文化体育服务；（五）法律援助和其他法律服务；（六）国家规定的其他基本公共服务。

9、居住证持有人在居住地享受下列便利：（一）按照国家有关规定办理出入境证件；（二）按照国家有关规定换领、补领居民身份证；（三）机动车登记；（四）申领机动车驾驶证；（五）报名参加职业资格考试、申请授予职业资格；（六）办理生育服务登记和其他计划生育证明材料；（七）国家规定的其他便利。

10、关于全面深化公安改革若干重大问题的框架意见。总体目标：完善与推进国家治理体系和治理能力现代化、建设中国特色社会主义法治体系相适应的现代警务运行机制和执法权力运行机制，建立符合公安机关性质任务的公安机关管理体制，建立体现人民警察职业特点、有别于其他公务员的人民警察管理制度。到2020年，基本形成系统完备、科学规范、运行有效的公安工作和公安队伍管理制度体系，实现基础信息化、警务实战化、执法规范化、队伍正规化，进一步提升人民群众的安全感、满意度和公安机关的执法公信力。

11、主要任务：全面深化公安改革共有七个方面的主要任务、100多项改革措施。一是健全维护国家安全工作机制，二是创新社会治安治理机制，三是深化公安行政管理改革，四是完善执法权力运行机制，五是完善公安机关管理体制，六是健全人民警察管理制度，七是规范警务辅助人员管理。

12、全面深化公安改革坚持以问题为导向，将改革的指向聚焦在三个方面：一是着力完善现代警务运行机制，提高社会治安防控水平和治安治理能力，提高人民群众的安全感。二是着力推进公安行政管理改革，提高管理效能和服务水平，从政策上、制度上推出更多惠民利民便民新举措，提高人民群众的满意度。三是着力建设法治公安，确保严格规范公正文明执法，提高公安机关执法水平和执法公信力，努力让人民群众在每一项执法活动、每一起案件办理中都能感受到社会公平正义。

13、中央政法工作会议2016年1月22日在京召开。会议提出，全国政法机关要用习近平总书记重要指示统一思想、指导工作，全面贯彻党的十八大和十八届三中、四中、五中全会及中央经济工作会议精神，深入贯彻学习习近平总书记系列重要讲话精神，紧紧围绕“五位一体”总体布局和“四个全面”战略布局，牢固树立和贯彻落实创新、协调、绿色、开放、共享的发展理念，主动适应国际形势新变化和经济发展新常态，切实增强忧患意识、责任意识，把防控风险、服务发展和破解难题、补齐短板摆在更加突出位置，以维护国家安全和社会稳定、创新社会治理、

深化司法体制改革、加强思想政治和纪律作风建设为着力点，深入推进平安中国、法治中国和过硬队伍建设，全面提升政法工作能力和水平，为实现“十三五”时期经济社会发展良好开局创造安全稳定的社会环境、公平正义的法治环境、优质高效的服务环境。

14、党的十八届五中全会提出了“十三五”时期我国发展的指导思想：坚持全面建成小康社会、全面深化改革、全面依法治国、全面从严治党战略布局，坚持发展是第一要务，以提高发展质量和效益为中心，加快形成引领经济发展新常态的体制机制和发展方式，保持战略定力，坚持稳中求进，统筹推进经济建设、政治建设、文化建设、社会建设、生态文明建设和党的建设，确保如期全面建成小康社会，为实现第二个百年奋斗目标、实现中华民族伟大复兴的中国梦奠定更加坚实的基础。

15、党的十八届五中全会强调，如期实现全面建成小康社会奋斗目标，推动经济社会持续健康发展，必须遵循以下原则：坚持人民主体地位，坚持科学发展，坚持深化改革，坚持依法治国，坚持统筹国内国际两个大局，坚持党的领导。

16、党的十八届五中全会提出了全面建成小康社会新的目标要求：经济保持中高速增长，在提高发展平衡性、包容性、可持续性的基础上，到二〇二〇年国内生产总值和城乡居民人均收入比二〇一〇年翻一番，产业迈向中高端水平，消费对经济增长贡献明显加大，户籍人口城镇化率加快提高。农业现代化取得明显进展，人民生活水平和质量普遍提高，我国现行标准下农村贫困人口实现脱贫，贫困县全部摘帽，解决区域性整体贫困。国民素质和社会文明程度显著提高。生态环境质量总体改善。各方面制度更加成熟更加定型，国家治理体系和治理能力现代化取得重大进展。

17、党的十八届五中全会强调，实现“十三五”时期发展目标，破解发展难题，厚植发展优势，必须牢固树立并切实贯彻创新、协调、绿色、开放、共享的发展理念。

18、党的十八届五中全会提出，坚持创新发展，必须把创新摆在国家发展全局的核心位置，不断推进理论创新、制度创新、科技创新、文化创新等各方面创新，让创新贯穿党和国家一切工作，让创新在全社会蔚然成风。坚持协调发展，必须牢牢把握中国特色社会主义事业总体布局，正确处理发展中的重大关系，重点促进城乡区域协调发展，促进经济社会协调发展，促进新型工业化、信息化、城镇化、农业现代化同步发展，在增强国家硬实力的同时注重提升国家软实力，不断增强发展整体性。坚持绿色发展，必须坚持节约资源和保护环境的基本国策，坚持可持续发

展,坚定走生产发展、生活富裕、生态良好的文明发展道路,加快建设资源节约型、环境友好型社会,形成人与自然和谐发展现代化建设新格局。坚持开放发展,必须顺应我国经济深度融入世界经济的趋势,奉行互利共赢的开放战略,发展更高层次的开放型经济,积极参与全球经济治理和公共产品供给。坚持共享发展,必须坚持发展为了人民、发展依靠人民、发展成果由人民共享,作出更有效的制度安排,使全体人民在共建共享发展中有更多获得感。

19、2016年2月17日,上海市全面深化公安改革动员部署大会在上海展览中心举行。韩正指出,改革的核心目标,就是通过体制机制创新,全面提高公安工作的能力,提高维护社会大局稳定的能力,提高促进社会公平正义的能力,提高保障人民安居乐业的能力。改革试点成功与否,一是看改革是不是真正解决能力问题,二是看改革形成的经验在全国是不是可复制、可推广。改革的着力点在哪里?一是针对问题补短板,二是抓住队伍建设这个关键。

20、2015年12月,上海市委书记韩正在参加市公安局党委领导班子“三严三实”专题民主生活会指出,全市公安干警、特别是一线干警为上海经济社会发展和平安上海建设做出了重要贡献。要深刻认识,“三严三实”是对全市公安队伍的最基本要求。做好公安工作,必须始终牢固树立大局意识。做好公安工作,必须始终增强忧患意识。做好公安工作,必须始终坚持依法严管。

细分模块考前一览

一、言语理解与表达考前必看

(一) 选词填空

方法点拨:

1、首先要准确理解整个句子的意义。一个词只有在具体的语言环境中才有其确切含义,只有依靠具体的语言环境,才能把词义理解准确、透彻。对字义、词义的理解,其基本原则是“字不离词,词不离句。”也就是从语义的角度来说的,这个词填在这里必须要符合整个句子的语义,如果语义不符是肯定不能选的。

2、从搭配的角度来说,这个词填在这里和其他词搭配是否正确,这也是一个参考的方向。

3、是看感情色彩，写这个句子的作者有什么样的感情色彩，这个词跟整个句子的感情色彩是否符合。

注：同义词填空比不同的字的意思，可以将这个字再组词判断是否合乎语境，同时应该比较四个选项的第一个词，采用排除法，降低题的难度。

例 1. 现实中，我们在无法_____愈演愈烈的“应试教育”时，也可从科学历史中找到许多可资_____的启发。尽管科举已如逝去的流水，但其作为源远流长的中国文化不应被_____，中国的传统文化是中国原创力的重要基础。

- A. 面对 借用 割断
- B. 应对 借鉴 切开
- C. 面对 借用 切开
- D. 应对 借鉴 割断

【华智权威解析】选 D。“面对”是面前遇到了某种问题、形势等，一般作状语，而“应对”则是“应付”的意思，所以排除了 A、C。“借鉴”是拿别的人或事对照，以便从中吸取经验教训，而“借用”则没有“从中听吸取经验教训”的意思。文中提到的中国文化是一种历史一种传统，不能说“被切开”，只能说“被割断”，所以选 D。

(二) 语句表达

1、搭配不当

(1) 主谓搭配不当。如：

我的身体、业务水平和思想水平比一年前提高了许多。

(2) 动宾搭配不当。如：

现在，我又看到了那阔别多年的乡亲，那我从小就住惯了的山区所特有的石头和茅草搭成的小屋，那崎岖的街道，那熟悉的可爱的乡音。

(3) 主宾搭配不当。如：

这一歌唱组合独立创作的高品质乐曲以及演唱中表现出来的音乐天分和文化素养，很难让人相信这是平均年龄仅 20 岁的作品。

(4) 修饰语与中心语搭配不当。如：

他在培育良种方面花了很大的心血。

(5) 一面与两面搭配不当。如：

艺人们过去一贯遭白眼，如今却受到人们热切的青睐，就在这白眼与青睐之间，他们体味着人间的温暖。

(6) 否定与肯定搭配不当。如：

究竟要不要重视语文学科，是不是只学数理化就可以了呢？我们的回答是否定的。

2、成分残缺或赘余

(1) 缺主语。如：

通过这次学习，使我提高了对环境保护意识的重要性的认识。

(2) 谓语残缺。如：

中国人民正在努力为建设一个现代化的社会主义强国。

(3) 缺宾语。如：

青年一代的肩上担负着在 21 世纪内把我国建设成为现代化的社会主义的强国。

(4) 赘余。如：

这句话的后面，包含了多么丰富的“无声”的潜台词啊。

3、表意不明

歧义。造成歧义的情况很多，有多义词引起的歧义，有多音词引起的歧义，有结构划分不清引起的歧义，有由量词“个”引起的歧义，有指代不明引起的歧义等，应分清情况，认真辨析。如：十多位家长和老师在一起探讨有关学生的教育问题。

4、结构混乱

如：空军飞行员王伟的飞机被美机摧毁，他不幸葬身大海，他的死是为捍卫祖国的尊严而死的。

(三) 阅读理解

1、主旨题的要点

(1) 一般是首句、末句或首句末句的综合意思的反映。(2) 中间有疑问或转折的基本为主旨。(3) 在正确答案中必须包括关键词或中心词。

2、细节题的要点

正确答案文中有据，注意绝对化表述，偷换概念，无中生有。

3、经典例题解读

例 1. 外企的管理者普遍认为，积极的态度是第一位的，如果再加上肯负责任，勇于迎着困难上，即使员工做事能力弱些，最终的结果也往往是好的。有实力的跨国公司，有成熟的培训体系，不担心员工技能的提高，但做事的意愿和肯负责的精神与一个人的价值观相联系，是多年形成的，无法通过短期的培训，发生根本的转变。

这段文字主要想说明的是_____。

- A. 企业员工培训的作用非常有限
- B. 技能的高低与态度是否积极有关
- C. 培训可以提高员工各方面的素质
- D. 积极负责的员工在外企中更易受重用

【华智权威解析】选 D。从这段文字的逻辑结构上看，外企管理者不担心员工技能的提高，因为有成熟的培训体系作后盾；他们担心员工是否有“积极的态度”“做事的意愿和肯负责的精神”，因为这些与人的价值观相联系，是多年形成的，无法通过短期培训发生根本改变，因此选项 A、B 不正确；培训可以提高技能，但不能改变价值观，故选项 C 也不正确。综上所述，正确答案为 D。

例 2. 暖色，像红色、橙色，是能令人兴奋的颜色。在暖色调房间里比在冷色调房间里，感觉时间要过得慢。暖色对起居室和饭店来说是好颜色，正放松或吃饭的人不希望时间过得太快，而在办公室和工厂工作的人想让时间过得快些，就不太适合使用暖色调。

这段文字主要想说明_____。

- A. 暖色环境不能提高工作效率
- B. 暖色调并非适用于所有场合
- C. 颜色会使人对时间产生错觉
- D. 工作环境应该采用让人兴奋的颜色

【华智权威解析】选 B。这段文字首先表明“在暖色调房间……感觉时间要过得慢”，而“……想让时间过得快些，就不太适合使用暖色调”，因此意在说明不同场合宜采用不同色调，“暖色调并非适用于所有场合”，因此答案是 B。本段文字只是提到人在暖色环境下感觉时间要过得慢，并非认为“不能提高工作效率”，因此选项 A 错误。选项 C 阐述正确，但不是本段文字意在说明的内容。同样，选项 D 只是根据本段文字做出的推论，而不是意在表达的主要内容。

例 3. 对于小公司能否做强这个问题，我们无需探索，因为许多世界五百强的企业都是从小企业成长起来的。我们需要探索的是小公司怎样才能做强。在这方面，人们往往从成功者的身上寻找他们的经历和足迹，试图发现其中的规律。遗憾的是，很少有人能够全面地展示成功企业做强的真正原因，总是以偏概全将人们引入企业发展的误区和歧途。

这段文字旨在强调_____。

- A. 小公司在发展过程中易入歧途
- B. 成功企业的经验值得小公司借鉴

- C. 成功企业做强的原因未被完全揭示
- D. 小企业发展壮大过程缺少规律性

【华智权威解析】选C。本段文字首先表明小公司能够做强毋庸置疑，而“我们需要探索的是小公司怎样才能做强”，然后强调“很少有人能够全面地展示成功企业做强的真正原因”，即“成功企业做强的原因未被完全揭示”，所以选项C正确。本段文字并没有提出“小公司在发展过程中易入歧途”和“小企业壮大过程缺少规律性”这两个观点，所以选项A和D错误。本段文字只是指出人们试图发现成功者成功的规律，而并未认为“成功企业的经验值得小公司借鉴”，所以选项B错误。

例4. 宋、明、清三代，非进士出身者，基本无法成为宰相，而许多炙手可热的官职，也规定不是进士出身者不许担任。能考上一个进士，已经殊为不易，更何况作为进士中第一名的状元了！状元一旦出笼，便立刻进入国家的储才机构——翰林院，被作为未来的宰相加以重点培养，各种别人削尖了脑袋也谋不到的美差也会扑面而来，挡都挡不住。

根据这段文字，下列说法正确的是_____。

- A. 考取状元是成为宰相的必经之路
- B. 重要官职都由进士出身者担任
- C. 只有状元才能进入翰林院
- D. 状元在仕途上有更好的发展机会

【华智权威解析】选D。此题考查细节。A项中的“必经之路”、B项中的“都”表述均过于绝对，说法不够准确，故排除。C项亦缩小范围，文段中意为状元可进入翰林院，并非翰林院里只有状元。

二、数理能力公式精选和解题技巧

上海警察考试数理能力涉及的内容为以下三大类：1、数字推理；2、数学应用；3、资料分析。

一、数字推理

根据最近几年的考试内容来看，数字推理题一般分为以下几种类型：1、等差数列及其变式；2、递推数列；3、分组数列；4、分数数列；5、图形数列。

解决此类题型，关键有几点：1、对数字和基本数列要有较高的敏感度；2、确定所解题属于哪种类型；3、结合选项，依据对应类型的解题思路确定答案。

例 1: $2, \frac{3}{2}, \frac{10}{9}, \frac{7}{8}, \frac{18}{25}, \text{———}$ 。

A. $\frac{5}{14}$

B. $\frac{11}{18}$

C. $\frac{13}{27}$

D. $\frac{26}{49}$

【华智权威解析】选 B。题干出现整数和分数，此时考查把分数变形。 $\frac{7}{8} = \frac{14}{16}$ ，把

整数 2 变形为 $2 = \frac{2}{1} = \frac{3}{2} = \frac{6}{4}$ 。这时，新数列分子为 2, 6, 10, 14, 18, (22) 公差为 4

的等差数列；分母为 1, 4, 9, 16, 25, (36) 平方数列。故选择 $\frac{22}{36} = \frac{11}{18}$ ，选 B。

例 2: 填入? 处的是_____。

| | | | | | | | |
|----|----|--|---|----|--|---|----|
| 12 | 18 | | 4 | 22 | | 8 | 26 |
| 2 | 6 | | 8 | 10 | | 6 | ? |

A. 16

B. 18

C. 20

D. 22

【华智权威解析】选 D。 $(12 \times 2) = (18 + 6)$; $(4 \times 8) = (22 + 10)$; $(8 \times 6) = (26 + ?)$ 。

例 3: 1, 3, 3, 5, 7, 9, 13, 15, _____, _____

A. 21, 23

B. 19, 21

C. 17, 19

D. 23, 25

【华智权威解析】选 A。题干的数字比较小而且长，考虑分组，奇数项、偶数项分别寻求规律。奇数项为 1, 3, 7, 13, (21)，二级等差数列；偶数项 3, 5, 9, 15, (23)，二级等差数列。

二、数学应用

根据最近几年的考试题目来看，数学应用题一般分为以下几类：1、常考题型；2、间歇性题型。

(一) 常考题型

【比例问题】

解决比例问题，十字交叉法是很有效的一种方法。

【行程问题】

1、相遇问题：路程和 = (甲的速度 + 乙的速度) × 相遇时间 = 速度和 × 相遇时间。

2、追及问题：路程差=(甲的速度-乙的速度)×追及时间=速度差×追及时间
 $=(v_1-v_2)t$ 。

3、行船问题：顺水速度=船速+水速，逆水速度=船速-水速=行程÷逆水时间；
 船速=(顺水速度+逆水速度)/2，水速=(顺水速度-逆水速度)/2。

【工程问题】

核心公式：工作量=工作效率×工作时间（解题关键是工作效率）

【价格利润问题】

1、利润=售价-成本，售价=成本+利润，成本=售价-利润

2、利润率=利润/成本×100%=(售价-成本)/成本×100%=[(售价/成本)-1]×100%

利润=成本×利润率，成本=利润/利润率，成本=售价/(1+利润率)

3、折扣=打折后的售价/原来的售价×10。打 7.5 折，就是现在售价是原来售价的 75%

【计数和概率问题】

1、排列： $P_n^m=n(n-1)\cdots(n-m+1)$

2、组合： $C_n^m=n(n-1)\cdots(n-m+1)/m(m-1)\cdots 1$

3、独立事件的概率公式： $P(AB)=P(A)P(B)$

(二) 间歇性题型

间歇性题型有：整数问题、时间周期问题、年龄问题、等差数列问题和一些发散性推理问题。

(三) 解题技巧

【比例法】

例 4：甲、乙两人分别从 A、B 两地同时相向而行，出发时他们的速度之比是 3:2，相遇后，甲以原速继续前进，乙加快速度继续前进，如果甲到达 B 地时乙也到达 A 地，那么乙提速后的速度是原来的_____倍。

- A. 3/2 B. 5/2
 C. 5/3 D. 9/4

【华智权威解析】选 D。 $V_{甲}:V_{乙}=3:2$ ，所以相遇后甲还有 2 份路程没走，乙还有 3 份路程没走，之后乙的速度变为 $V_{乙}^*$ ，由于同时到达目的地，所以所用时间一样，所以 $2:V_{甲}=3:V_{乙}^*$ ，所以 $V_{乙}^*=3V_{甲}/2=9V_{乙}/4$ 。

【特值法】

例 5：甲、乙两个公司的人数比为 5:2，原来支出的工资比为 3:2，现在甲公司的

平均工资上涨了 40%，乙公司的平均工资上涨了 20%。那么现在甲、乙两公司的平均工资比为_____。

- A. 7:12 B. 7:10
C. 3:5 D. 3:2

【华智权威解析】选 B。不妨设甲公司 5 人，乙公司 2 人，甲支出资工 3，乙支出 2，那么平均工资分别为 0.6 和 1，现在工资上涨，甲平均工资为 $0.6(1+40\%)=0.6 \times 1.4$ ，乙平均工资为 1×1.2 ，他们的比值为 7:10，选 B。

【代入排除法】

例 6: 某玻璃厂要为超市运送 1000 个玻璃杯，双方商定每个玻璃杯的运费为 1 元，如果打碎一个，这一个不但不给运费，而且还要赔偿 4 元，结果运到目的地结算时，该玻璃厂共得运费 895 元，则运输途中一共打碎了_____玻璃杯。

- A. 18 个 B. 21 个
C. 24 个 D. 30 个

【华智权威解析】由于赚到的钱没有 1000 元，所以有打碎的玻璃杯，我们知道，玻璃杯打碎的越多，赚到的钱越少，反之亦然。所以用代入法时，我们可以从中间值代入，如果计算运费 > 895，则玻璃杯打碎的量少了，下次代入只需找更大的数字代入，反之亦然。我们可以从 21, 24 选一个代入。选 B。

三、资料分析

根据最近几年的考试题目来看，资料分析题的考点一般分为：1、增长（量/率）；2、比重；3、倍数。

事业单位考试资料分析中的资料，一般都是文字+图形和文字+表格，基本上不会出现全文字资料，这需要考生对各种图形和表格了然于胸。其中图形主要是扇形图、饼状图、条形图或折线图中的一种或两种。

例 7：根据下列资料，回答 1~3 题。

表 近年国家财政科技支出

| 年份 | 国家财政总支出 (亿元) | 国家财政科技拨款 (亿元) | | |
|------|-----------------|---------------|-------|------|
| | | 合计 | 中央 | 地方 |
| 1990 | 3063.6 | 139.2 | 97.6 | 41.6 |
| 1995 | 6823.7 | 302.4 | 215.6 | 86.8 |
| 2000 | 15886.5 | 575.6 | 349.6 | 226 |

| | | | | |
|------|---------|--------|--------|--------|
| 2005 | 33930.3 | 1334.9 | 807.8 | 527.1 |
| 2009 | 76299.9 | 3224.9 | 1648.6 | 1576.3 |
| 2010 | 89874.2 | 4114.4 | 2046.4 | 2068 |

1、2010 年国家财政科技拨款占国家财政总支出的比重约为_____。

- A. 4.58% B. 4.32%
C. 4.15% D. 4.03%

【华智权威解析】比重=(部分/总体)×100%，尽管比重用百分号表示，但是我们计算过程中没必要把 100%这个代入式子，所以该题为 $4114.1/89874.2$ ，利用首数法计算前两位即可，选 A。

2、2010 年，地方财政科技拨款约比 1990 年增长了_____倍。

- A. 21.0 B. 29.6
C. 48.7 D. 49.7

【华智权威解析】2010 年地方财政科技拨款为 2068 亿元，1990 年为 41.6，那么 2010 是 1990 年的 $(2068 \div 41.6)$ 倍，为 49.7 倍，那么增长了 $(49.7-1)$ 倍，注意区分“是 XX 的多少倍”和“比 XX 增长了多少倍”的区别。选 C。

3、下列选项中，关于国家财政科技拨款的表述正确的是_____。

- A. 2005 年国家财政科技拨款中，中央财政所占比重是 30%
B. 从 1990-2010 年，在国家财政总支出中，国家财政科技拨款占比持续缓慢增长的趋势
C. 与 1990 年相比，2010 年地方财政科技拨款的增长率高于中央财政科技拨款的增长率
D. 从发展趋势看，每年中央财政科技拨款总是高于地方财政科技拨款

【华智权威解析】A 项还是比重问题，明显超过 50%，错误；B 项也是比重问题，只是比较各年份比重的大小，由于计算量大，先跳过；C 项，1990 年-2010 年，中央财政科技拨款从 97.6 到 2046.4，地方从 41.6 到 2068，显然地方增长率高于中央；选 C。做综合题，我们应该把容易辨别真假的先解决，计算量大的放在后面，也许最后根本不用计算。

小结：资料分析中查找类型的题目较多。备考时多注重对数字的快速查找能力。对于文字类材料，考生可以采取“划关键字、词”的方式，进行快速找数；对于图形和表格类的材料，可以借助直尺等辅助手段，进行快速找数。在计算方面，要熟练掌握一些快速解题的技巧。如，首数法、尾数法、截位法等，快速帮助解题。

三、判断推理经典解法配题演练

一、定义判断

定义判断每道题先给出一个概念的定义。然后再给出一组事物或行为的例子。要求从中选出最符合或不符合该定义的典型事物或行为。假设给出的概念的定义是正确的，不容置疑的。

【华智核心总结】

解答此类题目，有几点基本要求：

(1) 题干信息不容质疑；题干所有信息都是正确的。

(2) 仔细审题；看清题干是问“属于”还是“不属于”。

(3) 找准关键词；找关键词有以下方法：(a) 看主体；(b) 看客体；(c) 主观要素和客观要素；(d) 种+属方法。

【经典例题解读】

(一) 定义的成分解题法

例 1、【2015 年真题第 49 题】法律执行是指国家机关及其公职人员，在国家和公共事务管理中，依照法定职权和程序，贯彻和实施法律的活动。

根据上述定义，下列不属于法律执行的是_____。

- A. 法官依法审理案件
- B. 警察在马路上依法指挥交通
- C. 律师依法接受当事人的委托
- D. 检察院依法起诉某犯罪嫌疑人

【华智权威解析】选 C。题干关键词：1) 国家机关及其公职人员；2) 在国家和公共事务管理中；3) 依照法定职权和程序，贯彻和实施法律的活动；选项 C 不满足关键词 (1)。

点评：(1) 看清提问是“不属于”；(2) 定义主体是“国家机关及其公职人员”。利用主体快速解题。

(二) 关键信息解题法

例 2、【2015 年真题第 46 题】能犯未遂是指犯罪分子有实际可能完成犯罪，构成犯罪既遂，但由于犯罪分子意志以外的原因，而使犯罪没有得逞。

根据上述定义，下列属于能犯未遂的是_____。

- A. 甲由于临时拉肚子而未能参加与他人约好的群架
- B. 甲误拿了一支无子弹的枪，在抢劫开枪时未致人员伤亡
- C. 甲跳楼自杀，却压到路人乙，致乙当场死亡，甲仅大腿骨折

D. 甲往室友乙的水杯里投毒，乙不小心碰倒杯子，没有喝水中毒

【华智权威解析】选 D。题干关键词：1) 犯罪分子有实际可能完成犯罪；2) 由于犯罪分子意志以外的原因，而使犯罪没有得逞；选项 A 甲临时拉肚子说明不满足关键词 (1)；选项 B 甲误拿了一支无子弹的枪，没有能力完成犯罪，不满足关键词 (1)；选项 C 甲跳楼自杀不满足题干关键词；

点评：提取定义中的“关键信息”。1) 主体“犯罪分子”排除选项 C；2) 关键信息“有实际可能完成犯罪”排除选项 A 和 B。故提取定义中的“关键信息”，并将其作为判断依据和快速解题的切入点。

【预测题】

1、**【种属关系】**代币奖励是心理学中行为治疗的一种方法，它以象征钱币、奖状、奖品等标记物为奖励手段，强化良好的行为。

根据上述定义，以下属于代币奖励的是_____。

- A. 对多动症儿童的治疗中，当儿童没有捣乱时，治疗师给予奖励卡
- B. 当小朋友表现好时，一些幼儿园老师会给他们奖品以奖励
- C. 在慢性精神病患者出现摔打盘子的行为时，医师给予处罚卡
- D. 当小狗在正确的地方大小便时，主要马上给小狗一块它爱吃的饼干

【华智权威解析】选 A，题干关键信息：1) 心理学中行为治疗的一种方法；2) 象征钱币、奖状，奖品等标记物为奖励手段；3) 强化良好的行为；B、C、D 项不符合关键信息。

点评：题干种属为“心理学中行为治疗的一种方法”排除 B、C、D 项。

2、**【关键信息】**文化扩散是指思想观念，经验记忆和其他文化特质，从一个社会传到另一个社会，从一地传到另一地的过程。

根据上述定义，以下属于文化扩散的是_____。

- A. 某新娘从甲地嫁到乙地，让乙地的亲友感受到不一样的婚俗
- B. 徐阿姨的厨艺很好，她通过在小区的美食爱好者小组将厨艺分享给他人
- C. 近代，大量的欧洲和非洲移民迁居美洲，他们将各地的节日美食和传统带了过去
- D. 美国人杰克在中国旅游，中国独有的民俗和文化激起了他学习中文的兴趣

【华智权威解析】选 C，题干关键词信息：1) 思想观念，经验记忆和其他文化特质；2) 从一个社会传到另一个社会，从一地传到另一地的过程。关键词“传到”；选项 A，“感受”；选项 B“分享”；选项 D“激起兴趣”都不符合。所以选 C。

点评：只考关键词“传到”。

二、图形推理

图形推理是判断推理必考的一种题型，通常考察规律类和折叠类。规律类题型表现形式有四种：对比类推理、类比类推理、杨辉三角形和九宫格推理；折叠类有平面折叠成立体或立体展开成平面。

【华智核心总结】

解答此类题目，有以下几个思路：

(1) 观察图形的形状和位置：形状表现为曲直或对称；位置表现为是平移、旋转和翻转；

(2) 观察图形数量是否有变化：不变，增加或减少；

(3) 空间折叠类主要观察相对面和相邻面；

相对面判定的方法 (a) 同行(列)的面，间隔一个面的两个面为相对面；(b) 不同行(列)的面，位于“z”字两端的面为相对面；

相邻面判定的方法 (a) 重合边；(b) 两个面构成垂直关系；

【经典例题解读】

例 1:【2015 年真题第 52 题】下列选项中，符合所给图形的变化规律的是_____。

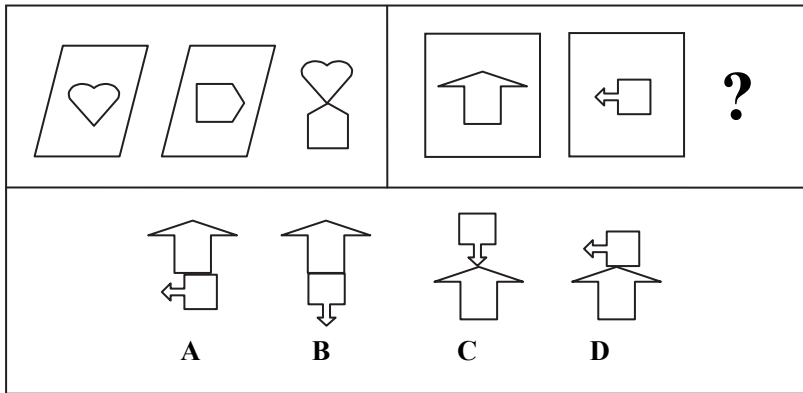

【华智权威解析】选 B。第一组图前两副图去同求异且第一副图求异后在上方同时第二副图逆时针旋转 90 度在下方；第二组遵循此规律。

点评：第一副图和第二副图去掉相同部分，不同的部分就是第三幅图，不同的部

分的位置关系是常考的知识点。

例 2:【2015 年真题第 54 题】下列选项中,符合所给图形的变化规律的是_____。

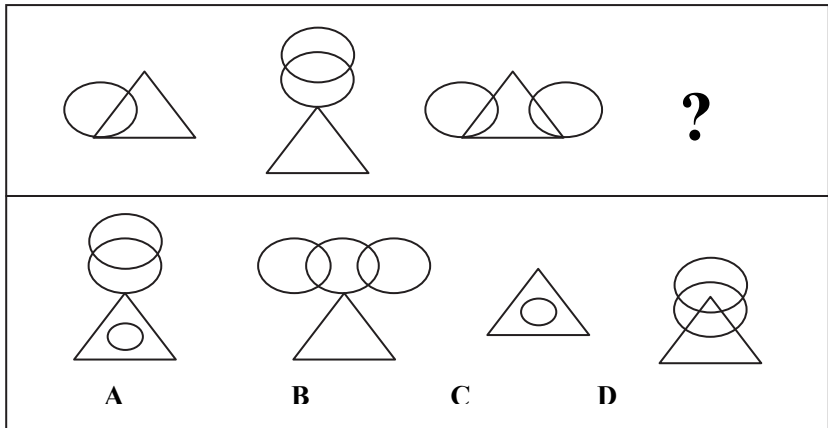

【华智权威解析】选 B。思路一：数交点，题干规律为交点数目 2 个，3 个，4 个，(5 个)；思路二：封闭区域的个数分别是 3、4、5，则后一个图形中封闭区域的个数应为 6，所以选 B。

点评：最近特别易考封闭区间的个数或交点的个数。

例 3:【2013 年真题第 53 题】左边的展开图形可折叠成右边立方体中的_____。

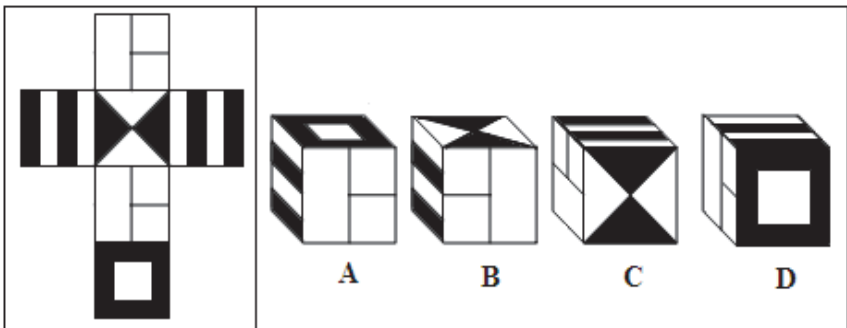

【华智权威解析】选 C。空间重构类。A 中左侧的黑线部分应该竖向排列不应横向排列，B 中三角形面的三角形应该成横向排列，D 中左侧图形中的长竖线应变成横向的、小横线应该变成竖向的。

点评：空间折叠类一定要利用相对面和相邻面的关系使用排除法，这种方法快、

准。

【预测题】

1、下列选项中，符合所给图形的变化规律的是_____。

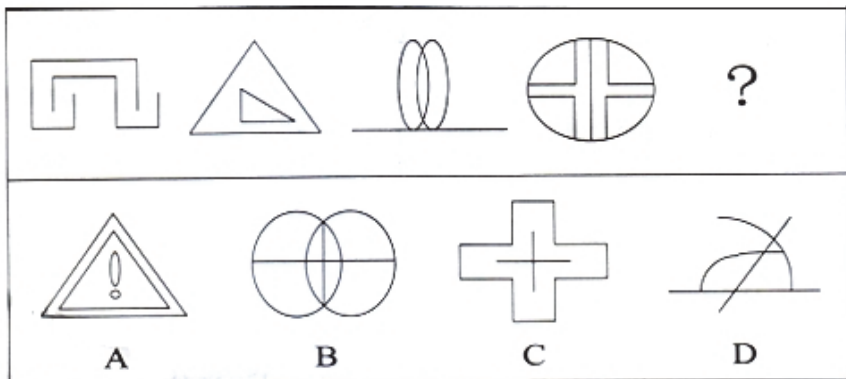

【华智权威解析】选 B。数封闭面。数目为 0，2，4，6，（8）个。点评：观察到题干图形组成元素凌乱，数封闭区域构成一个等差数列。

2、从给出的选项中，选择最合适的一个填入问号处，使之呈现一定的规律性

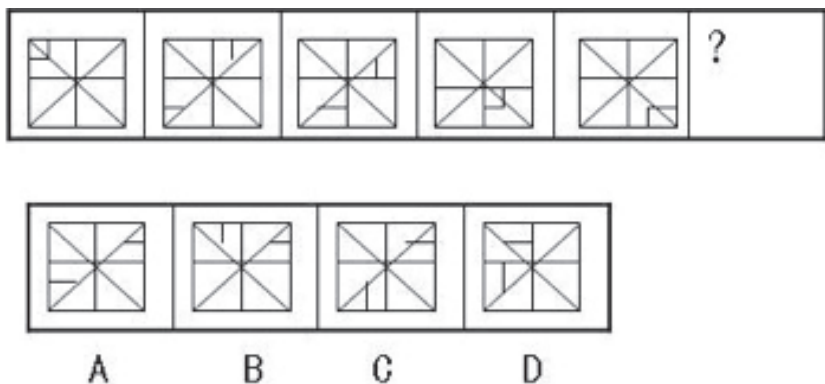

【华智权威解析】选 C。题干中的五幅图形包含元素完全相同，那肯定是发生了位置上的变化。该题位置变化最明显的就是短线。横线每次逆时针转一步，竖线每次顺时针走一步，所以选择 C 项。

3、下列选项中，由左边图形折叠而成的是_____。

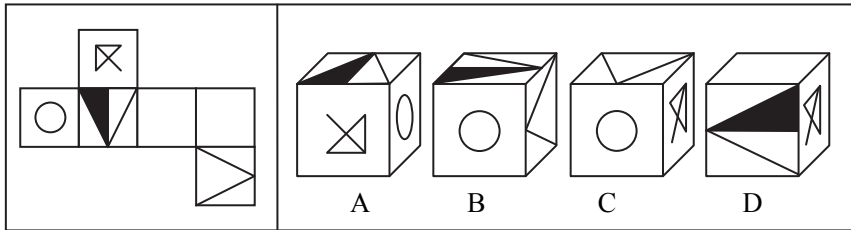

【华智权威解析】选 B，带有伞状的面其中伞柄对应等腰三角形其中的空白直角三角形，所以选项 A 和 C 错；含有黑直角三角形的面黑直角三角形的腰对应空白圆，所以 D 错，故选 B。**点评：**1) 利用相对面；2) 观察相邻面。

三、分析推理

很多考生在做分析推理题都是根据感觉在选择答案，所以造成准确率普遍不高。要想提高准确率，不仅需要掌握基本的理论知识，也需要掌握一定的解题方法。

【华智核心总结】

1、假言命题

(1) 前推后：如果 A，那么 B= $A \rightarrow B = \neg B \rightarrow \neg A$ ；

(2) 后推前：只有 A，才 B= $B \rightarrow A = \neg A \rightarrow \neg B$ ；

2、加强题型：搭桥、解释论点、举例子。

3、削弱题型

(1) 削弱论点：整体>举例子

(2) 削弱论证方式：拆桥>因果倒置

【经典例题解读】

例 1、【2015 年真题第 63 题】航班常常因为各种原因延误，相比之下，火车的准点率则高得多。如果马先生选择火车出行，那他能在凌晨之前回到家。

据此，可以推出_____。

- A. 如果马先生在凌晨之前回到家，那么他一定选择了火车出行
- B. 如果马先生没有选择火车出行，那么他不能在凌晨之前回到家
- C. 如果马先生选择飞机出行，那么他一定不能在凌晨之前回到家
- D. 如果马先生没有在凌晨之前回到家，那他一定没有选择火车出行

【华智权威解析】选 D。题干逻辑关系为“马先生火车出行→他凌晨之前回到家”选项 A 肯后推不出结果；选项 B C 否前推不出结果；只有选项 D 否后必否前与题干意思一致。

点评：不能纯粹的使用言语知识理解其内涵，而是一定要先找到题干的逻辑关系。

【预测题】

1、某教研室包括主任在内共有 7 名教师，关于这 7 名教师，以下三个判断中只有一个是真的：

I、并非该教研室没有人是上海人。

II、该教研室成员不都是上海人。

III、该教研室主任不是上海人。

则以下_____项为真。

A. 7 名教师都是上海人

B. 7 名教师都不是上海人

C. 只有一人不是上海人

D. 只有一人是上海人

【华智权威解析】选 A。I、有的人不是上海人；II、有的是上海人；III、该教研室主任不是上海人。三个只有一真，必然在 I 和 II 之间，因为两者是下反对关系，不同假。所以 III，为假，即：教研主任是上海人。教研主任是上海人为真，那么有的人是上海人也为真。所以有的人不是上海人为假，那么所有的人都是上海人为真，所以答案为 A。**点评：反对关系；（1）上反对关系：两个所有可以同假，必有一假；（2）下反对关系：两个有的可以同真，必有一真；**

2、最近 X 国发生了一起武器走私案件，X 国是一个封闭的社会。因此，X 国得政府必然知道了这批武器的走私情况。

上论述如果成立，必须建立在以下_____前提下。

A. 如果一国政府知道某起武器走私案件，那么这批武器必然是为其所用的。

B. 如果一国政府声称自己不知道任何关于武器走私的事情，就说明他必然早已知道这件事。

C. 如果一国政府不允许任何武器进入该国家，就说明这个国家是一个封闭的国家。

D. 如果一个国家是一个封闭的社会，那么该国毋庸政府必然知道国内发生的一切。

【华智权威解析】选 D。题干根据“X 国是一个封闭的社会”得出结论：X 国得政府必然知道了这批武器的走私情况。要在“封闭的社会”和“知晓情况”之间搭桥建立联系，只有 D 项符合，一个封闭的社会，政府知道国内发生的一切，现在发

生了一起武器走私案件，那么政府必然也知道这种情况。所以选 D。

点评：假设前提中搭设桥梁题型。前提： $s \rightarrow p$ ，结论： $s \rightarrow q$ ，那么搭设桥梁 $p \rightarrow q$ 或 $\neg q \rightarrow \neg p$ 。

在本题中前提： $X \text{ 国} \rightarrow \text{封闭的社会}$ ，结论： $X \text{ 国} \rightarrow \text{知晓情况}$ ，那么搭设桥梁： $\text{封闭的社会} \rightarrow \text{知晓情况}$ ，符合此逻辑关系的只有选项 D。

3、对实验小鼠小剂量地使用某种激素药物来治疗哮喘不会造成副作用，而且可以有效缓解病情。因此该药物也可以在临床上用来治疗人类哮喘。

要得出上述结论，需要以下_____项为前提。

- A. 激素药物总是能够对哮喘起到缓解作用
- B. 该药物治疗小鼠哮喘的机理与治疗人类哮喘的机理是相似的
- C. 对实验小鼠使用的激素药剂量与人类相当
- D. 实验小鼠使用该药物后未出现的副作用可能会在人类身上出现

【华智权威解析】选 B，前提假设题。题干前提是“对实验小鼠小剂量地使用某种激素药物来治疗哮喘不会造成副作用，而且可以有效缓解病情。”题干结论为“该药物也可以在临床上用来治疗人类哮喘”搭设桥梁该药物治疗小鼠哮喘的机理与治疗人类哮喘的机理是相似的。

知识点：评估类比推理的准则：二者之间相似点越多，类比推理越可靠。

4、据某项调查，三到五年驾龄的司机出车祸的概率比新手司机还要高，因为他们经常出于对驾驶技术的自信而忽略对路况的仔细观察。

如果上述情况属实，则以下_____项最适合作为上文论述的推论。

- A. 新手司机的驾驶技术低于三到五年驾龄的司机
- B. 对驾驶技术没有自信的司机会仔细观察路况
- C. 没有仔细观察路况是导致车祸的一个主要原因
- D. 驾驶技术高的司机不容易出车祸

【华智权威解析】选 C，题干“三到五年驾龄的司机”与“新手司机”在“出车祸的概率”上进行比较，车祸发生的概率高原因在于他们对路况没有仔细观察，可见路况对于车祸来说是很重要的一個原因。可见 C 正确。

知识点：一定根据题干信息解题，不能过度推理。

四、法律法规（含法律基础）热点预测题

例 1、我国的国体是_____，我国的政体是_____，我国的根本制度是_____。

- A. 社会主义制度、人民民主专政、人民代表大会制度
- B. 人民代表大会制度、社会主义制度、人民民主专政
- C. 人民民主专政、人民代表大会制度、社会主义制度
- D. 人民民主专政、社会主义制度、人民代表大会制度

【答案解析】选 C。人民民主专政是我国的国体，人民代表大会制度是我国的政体，社会主义制度是我国的根本制度。

例 2、关于宪法的修改，下列说法正确的是_____。

- A. 宪法修改的程序较之其他法律修改的程序并无不同
- B. 宪法的修改的提议主体为全国人大常委会或者五分之一以上的全国人大代表
- C. 宪法的修改的提议主体三分之二以上的全国人大代表
- D. 宪法的修改的议案由全国人大以全体代表的过半数通过

【答案解析】选 B。《宪法》第六十四条：宪法的修改，由全国人民代表大会常务委员会或者五分之一以上的全国人民代表大会代表提议，并由全国人民代表大会以全体代表的三分之二以上的多数通过。法律和其他议案由全国人民代表大会以全体代表的过半数通过。

例 3、法是由国家强制力保证实施的行为规则，意味着_____。

- A. 法律的实施必须要通过国家强制力
- B. 只有出现违法行为，才用得上国家强制力
- C. 国家强制力是法律实施的潜在力量
- D. 法律的具体实施并不都需要国家强制力

【答案解析】选 CD。国家强制力是指法以国家强制力为后盾，并不是具体实施中都需要通过国家强制力的参与。法律必须靠国家强制力保证实施，并不意味着法律的实施必须通过国家强制力如果人们自觉守法，则不需要国家强制力的实际参与。但是也不能说只有违法行为出现，才用得上国家强制力。即使是未出现违法行为，国家强制力仍然是需要的。国家强制力使多数人们不敢违法。在未出现违法行为的时候，国家强制力以潜在的、隐藏的形式发挥作用，实际违法行为出现时，则以现实的方式发挥作用。

例 4、在法律的分类中，按照法律创立和表现的形式可分为成文法和_____。

- A. 国内法
- B. 国际法
- C. 成文法
- D. 不成文法

【答案解析】选 D。按照法律创立和表现的形式分为成文法和不成文法。成文法是

有权制定法律规范的国家机关依照法定程序所制定的规范性文件。如宪法、法律、行政法规、地方性法规等。不成文法是指未经国家制定，但经国家认可和赋予法律效力的行为规则，如习惯法、判例、法理等。按照法的制定的主体和适用范围分为国内法和国际法。

例 5、公民、法人或者其他组织依法取得的行政许可受法律保护，行政机关不得擅自改变已经生效的行政许可。上述规定体现了行政行为的什么原则？_____

- A. 合法行政原则
- B. 合理行政原则
- C. 程序正当原则
- D. 诚实守信原则

【答案解析】选 D。诚实信用原则主要是指信赖利益保护原则，主要包括诚实和信用两个要素，诚实是指行政机关公布的信息应当全面、准确、真实，信用是指非因法定理由并经法定程序，行政机关不得撤销、变更已经生效的行政决定。因国家利益、公共利益或者其他法定事由需要撤回或者变更行政决定的，应当依照法定权限和程序进行，并对行政相对人因此受到的信赖利益损失依法予以补偿。因此本题选 D。

例 6、下列属于抽象行政行为的是_____。

- A. 湖北省人大常委会制定《湖北省消防条例》
- B. 昆山市公安局向小王颁发机动车驾驶证
- C. 国务院制定公布《价格违法行为行政处罚规定》
- D. 上海市政府制定《上海市工伤保险实施办法》

【答案解析】选 CD。抽象行政行为是指行政主体制定法律规范的行为。主要包括行政法规、规章和其他规范性文件。A 选项是人大制定，属于立法机关的立法行为。B 选项属于具体行政行为，C 选项属于行政法规，D 选项属于地方政府规章。

例 7、根据《行政处罚法》的规定，限制人身自由的行政处罚，只能由_____设定。

- A. 宪法
- B. 法律
- C. 行政法规
- D. 部门规章

【答案解析】选 B。《行政处罚法》第九条：法律可以设定各种行政处罚。限制人身自由的行政处罚，只能由法律设定。

例 8、公民下落不明满_____年，利害关系人可以向人民法院申请宣告其为失踪人。

- A. 1 年
- B. 2 年
- C. 3 年
- D. 4 年

【答案解析】选 B。《民法通则》第二十条规定：公民下落不明满二年的，利害关系人可以向人民法院申请宣告他为失踪人。

例 9、根据民法通则的规定，下列关于民事权利能力的表述正确的是_____。

- A. 公民从出生时起享有民事权利能力
- B. 公民从 18 周岁时起享有民事权利能力
- C. 公民到死亡时丧失民事权利能力
- D. 公民的民事权利能力一律平等

【答案解析】选 ACD。《民法通则》第九条：公民从出生时起到死亡时止，具有民事权利能力，依法享有民事权利，承担民事义务。第十条：公民的民事权利能力一律平等。

例 10、具有法定情形不予追究刑事责任的有_____。

- A. 情节轻微、危害不大，不认为是犯罪的
- B. 犯罪已过追诉时效期限的
- C. 依照刑法告诉才处理的犯罪，没有告诉或者撤回告诉的
- D. 犯罪嫌疑人、被告人死亡的

【答案解析】选 BCD。《刑事诉讼法》第十五条规定，有下列情形之一的，不追究刑事责任：（一）情节显著轻微、危害不大，不认为是犯罪的；（二）犯罪已过追诉时效期限的；（三）经特赦令免除刑罚的；（四）依照刑法告诉才处理的犯罪，没有告诉或者撤回告诉的；（五）犯罪嫌疑人、被告人死亡的。

五、公共行政重要考点预测

1、公共行政：国家行政机关依法对国家事务、社会公共事务、行政机关内部事务进行有效管理和服务的活动。

2、公共行政主体：中央人民政府、地方各级人民政府及其执行机构。

3、公共行政的原则：法治原则、服务原则、责任原则、效能原则。

4、政府职能，是指国家行政机关依法对国家和社会公共事务进行管理时应承担的职责和所具有的功能。政府职能体现了公共行政本质要求；政府职能是政府机构设置的根本依据；政府职能是行政管理体制和机构改革关键；政府职能的实施情况是衡量行政效率的重要标准。

5、政府职能的常见分类：（1）公共行政的基本职能：政治、经济、社会、文化。（2）公共行政的运行职能：计划、组织、领导、控制（3）政府职能的官方表述：经济调节、市场监管、社会管理、公共服务。

6、根据工作性质和作用，行政组织分为领导机关、职能机关、辅助机关、咨询机关以及派出机关。行政组织设置的原则：职能优先原则、精干高效原则、完整统一原则、权责一致原则、依法设置原则、幅度适中原则。幅度适中原则，即管理幅度和管理层次相结合原则。内在关系：管理幅度和管理层次反比；管理层次和管理效率反比。管理幅度的取决因素：管理者能力（正比）；下属能力（正比）；事务难易程度（反比）；管理手段的先进性（正比）。

7、公共政策指的是社会公共权威为解决公共问题所做出的正式决定或安排。公共政策的基本特征：理论性与实践性的统一；强制性与合法性的统一；政治性与公共性的统一。公共政策的功能包括：导向功能；管制功能；调节功能；分配功能（最本质）。

8、公共政策制定其实就是从公共问题到政策方案合法化的全过程。公共政策制定按照先后，依次划分为：公共问题界定-政策目标确立-备选方案拟定-备选方案评估-备选方案选择-政策合法化。概括来说，就是三大环节：政策议程-政策规划-政策合法化。

9、公共政策执行就是将政策观念形态的内容转化为实际效果，从而实现既定政策目标的过程。政策执行在整个政策过程中扮演着重要地位，即政策执行是决定政策效果的关键因素之一；政策执行是实现政策目标的中心环节；政策执行的高效率和高质量是政策方案圆满实现的根本保证；政策执行是检验政策质量的重要途径。

10、公共政策评估是指一定的评估主体，依据一定的程序，采用科学的评估方法和技术，对公共政策过程的效果进行评价从而为政策前景和变迁提供依据的活动过程。公共政策评估的主要标准：效果标准、效率标准、效应标准。

11、行政监督即为各类监督主体依法对政府机关及其公务员的行政行为和行政权力运作过程所实施的监察、督促活动。依据监督主体是行政机关内部还是行政机关以外，行政监督体系分为内部监督体系和外部监督体系。内部监督体系：分为一般监督和专门监督，一般监督分为自上而下的监督、自下而上的监督以及平行监督，而专门监督分为行政监察和审计监督。外部监督体系：分为政党监督、立法监督、司法监督、社会监督。

12、政府信息指的是行政机关在履行职责过程中制作或者获取的，以一定形式记录、保存的信息。政府信息公开需要遵循公正、公平、便民、准确、及时、法治原则。政府信息管理，以公开为原则，以不公开为例外。其中，政府信息公开，分为主动公开和依申请公开。不得公开的信息包括国家秘密、商业秘密以及个人隐

私。主动公开的信息，应当自形成或变更 20 个工作日内予以公开。依申请公开的政府信息，能现场答复就现场答复，否则，通常自收到申请之日起 15 个工作日内予以答复。政府信息公开不得以营利为目的，但是可以收取检索、复制、邮寄等成本费用。政府信息公开的主管部门是政府信息公开的主管部门以及监察机关。

13、公务员职务分为领导职务和非领导职务。领导职务层次分为：国家级正职、国家级副职、省部级正职、省部级副职、厅局级正职、厅局级副职、县处级正职、县处级副职、乡科级正职、乡科级副职。综合管理类的非领导职务分为：巡视员、副巡视员、调研员、副调研员、主任科员、副主任科员、科员、办事员。

14、公务员考核的内容和重点：德、能、勤、绩、廉，重点考核工作实绩。考核的方式：平时考核和定期考核相结合，后者以前者为基础。考核的程序：个人总结-主管建议-负责人或考核委员会确定。定期考核的结果：优秀、称职、基本称职、不称职。

15、公务员奖励种类：嘉奖、记三等功、记二等功、记一等功、授予荣誉称号。

16、公务员处分：警告、记过、记大过、降级、撤职、开除。

17、公务员交流的方式：A、调任：国有企业事业单位、人民团体和群众团体中从事公务的人员可以调入机关担任领导职务或者副调研员以上及其他相当职务层次的非领导职务。B、转任：公务员在不同职位之间。C、挂职锻炼：培养锻炼公务员的需要，可以选派公务员到下级机关或者上级机关、其他地区机关以及国有企业事业单位。

18、公务员回避：任职回避、地域回避、公务回避。

19、公务员有下列情形之一的，不得辞去公职：（一）未满国家规定的最低服务年限的；（二）在涉及国家秘密等特殊职位任职或者离开上述职位不满国家规定的脱密期限的；（三）重要公务尚未处理完毕，且须由本人继续处理的；（四）正在接受审计、纪律审查，或者涉嫌犯罪，司法程序尚未终结的；（五）法律、行政法规规定的其他不得辞去公职的情形。

六、行政实务及其他常识考情预测

一、行政实务

（一）公文格式

1. 版头

(1) 份号：一般用 6 位 3 号阿拉伯数字，顶格编排在版心左上角第一行

(2) 密级和保密期限：涉密公文应当根据涉密程度分为绝密、机密和秘密，涉密公文的密级和保密期限一般用 3 号黑体字，顶格编排在版心左上角第二行，保密期限中的数字用阿拉伯数字标注。

(3) 紧急程度：根据紧急程度，紧急公文应当分别标注“特急”和“加急”

(4) 发文字号：由发文机关代字、年份、发文序号组成。年份、发文顺序号用阿拉伯数字标注，年份用六角括号括入，发文顺序号不加“第”字，不编虚位。

2. 主体

(1) 标题：公文标题有四种写法，一是由发文机关、事由和公文种类组成，二是由事由和公文种类组成，三是由发文机关和公文种类组成，四是只写公文种类。

(2) 正文：文中结构层次序数依次可以用“一”“（一）”“1”“（1）”标注；公文中的数字除一些特殊用法外，应当使用阿拉伯数字。

(3) 附件说明：附件说明在正文下空一行，左空两字编排，后用全角冒号，附件名称后不加标点符号，有多个附件时用阿拉伯数字标注顺序号。

(4) 发文机关署名和成文日期：发文机关署名用署发机关全称和规范化简称，成文日期用阿拉伯数字标注，不编虚位。加盖印章的公文，成文日期右空四字，发文机关署名以成为日期为准居中编排。不加盖印章的公文，在正文下空一行右空两字编排发文机关署名，在下一行编排成文日期，首字比发文机关署名首字右移两字，如成文日期长于发文机关署名应当使成文日期右空两字编排，并相应增加发文机关署名右空字数。

（二）公文行文

2012 年 4 月 16 日，中共中央办公厅、国务院办公厅联合印发了《党政机关公文处理工作条例》将公文分为 15 种，包括：决议、决定、命令、公报、公告、通告、意见、通知、通报。

1. 命令：是领导机关颁布的具有强制执行性质的指挥性公文。就行政系统而言，国家最高领导人、国务院及其所属部委、县级以上地方各级人民政府的负责人有权发布命令。

2. 决定：用于对重要事项或重大行动作出安排，奖惩有关单位及人员，变更或者撤销下级机关不恰当的决定事项。

3. 公告：用于向国内外宣布重要事项或者法定事项。通常由高级行政领导机关发布，一般的中下层机关，以及社会团体、企事业单位不能随意发布公告。

4. 通告：用于公布社会各有关方面应当遵守或者周知的事项。通告公布的内容，大到国家政策法令，小到公众需要周知的事项；公布的渠道，既可以用一般公文形式发布，也可以在一定范围内张贴公布，还可以通过新闻媒体发布。

5. 通知：用于批转下级机关的公文，转发上级机关和不相隶属机关的公文，传达要求下级机关办理和需要有关单位周知或者共同执行的事项，任免人员。通知是一种使用面极广、以下行力主也可以平行的公文，也是行政机关使用最频繁的公文。

6. 通报：用于表彰先进、批评错误、传达重要精神或者情况。通报告知的对象主要不是当事人和少数领导，而是一定范围的广大群众，被通报的人和事应当具有重要性、典型性，能够反映、揭示事物的共有属性，使人们从中受到警示启迪，得到教益。

7. 议案：议案是有议案提议权的机构或人民代表，向人大提请审议事项的公文。可以提议案的，是国家权力机关的有关机构及人员以及人民代表，任何其他机构或个人都无权提出或受理议案。

8. 报告：是下级机关向上级机关汇报工作情况的公文。用于向上级机关汇报工作，反映情况，答复上级机关的询问。报告是使上级机关了解和掌握情况，上级机关不必回文或批复。无论使用哪种类型的报告都不得夹带请示事项。

9. 请示：用于向上级机关请求指示、批准。下级机关向上级机关行文请示，必须在办事之前，目的是向上级机关说明情况，请求帮助。为避免产生混淆或延误，必须坚持“一文一事”，不能在一份“请示”中同时请示两件或两件以上的事情；请示的标题文种也必须单一，而不能把文种写成“请示报告”。

10. 批复：一定要有请示才能答复；请示什么问题就答复什么问题，不应扯到别的问题上去；主送机关必须是原请示单位。如果批复对其他下级机关有指导意义，可以用抄送或公开发表等方式。

11. 意见：用于对重要问题提出见解和处理办法。在行政系统，意见既可下行、平行，又可上行。

12. 函：用于不相隶属的机关之间商洽互作、询问和答复问题，请求批准和答复审批事项。函是同级机关之间，不相隶属机关之间，有事情交流或商洽的行文。

13. 会议纪要：用于记载、传达会议情况和议定事项。一般用于行政机关领导人参加的重要办公会议或重要专题性工作会议。会议纪要一经领导人审核签发，即成为正式文件。除涉密以外，公开发表或内部交流的会议纪要，可以让群众或有关

人员了解会议情况。

（三）其他实务

1. 按调查目的分

基础调查。为领导部门了解本地区、本系统、本单位的基本情况，掌握全面、系统的数据资料而进行的调查。

政策调查。为领导部门制定政策和调整政策而进行的调查。包括政策出台前对相关情况的调查和政策出台后执行情况的反馈调查。

经验调查。为总结、推广先进经验或吸取工作失误的教训而进行的调查。

专案调查。为弄清某个具体事件的真实情况，以便为特定的人或事作定性结论的调查。

2. 按调查对象范围分

普遍调查。对一定范围内的所有对象逐一做调查，又称为全面调查，简称“普查”。

典型调查。选择一定范围内具有代表性的对象进行的调查。

个案调查。对特定对象或事件做具体情况的调查。

重点调查。对一定范围内起主要作用的对象进行的调查。

抽样调查。在一定的调查范围内抽取一部分对象进行的调查。

3. 按调查内容分

专题调查。针对调查对象某一方面的情况进行的调查。

综合调查。就调查对象各方面的情况所做的调查。

多项调查。对调查对象若干方面的情况做的调查，是介于专题调查和综合调查之间的一种调查。

二、文史常识

（一）抗日专题

九一八事变，爆发于 1931 年 9 月 18 日，日军侵华战争的开始。

卢沟桥事变，爆发于 1937 年 7 月 7 日，中国全面性抗战的开始，在东方开辟第一个大规模的反法西斯战场，国共实现第二次合作，抗日民族统一战线最终形成。

《八一宣言》，发表于 1935 年 8 月 1 日，标志着我党建立抗日民族统一战线的策略基本形成。

洛川会议，把党的工作中心放到了敌战区，在敌后放手发动，群众开辟敌后战场，确立了我党全面抗战路线。

正面战场战役：淞沪会战、太原会战、徐州会战、长沙会战。敌后战场：百团大战。

（二）改革专题

商鞅变法，公元前 356 年和公元前 350 年，商鞅先后两次变法，主要内容：废井田、开阡陌、承认土地私有；奖励耕战；建立县制；统一度量衡。使秦一跃成为战国时期最强大的国家。

王安石变法，公元 1069 年面对宋积贫、积弱的现象，宋神宗开始任用王安石变法。主要内容：青苗法，每年青黄不接时，由政府贷款给百姓，只收取很低的利息；方田均税法，重新丈量土地，按土地多少和肥瘠来征税；募役法；农田水利法；市易法和均输法；置将法；保甲法。

张居正改革，万历年间的张居正改革最有名的就是自 1581 年开始推行的“一条鞭法”，将田赋和徭役合并，折成银两根据土地和人丁来征收。促进了商品经济的发展。

（三）土地革命

国共十年对峙时期：依靠贫农、雇农，联合中农，限制富农，保护中小工商业者，消灭地主阶级，变封建的土地所有制为农民的土地所有制。

抗日战争时期：地主减租减息、农民交租交息。

解放战争时期：制定并颁布《中国土地法大纲》，没收地主土地，废除封建剥削土地制度，实行耕者有其田的土地制度，并按农村人口平均分配土地。

（四）文学常识

1. 建安文学，建安诗歌的主要代表是曹氏父子，即曹操及其子曹丕、曹植。还有“建安七子”：孔融、陈琳、王粲、徐干、阮瑀、应玚、刘桢；七子中成就最高者是王粲。建安时期的独特的时代氛围造就了一批有理想，有追求，有情怀的建安作家。他们的作品体现着一种直面现实人生，执着于理想追求与创作态度和豪迈奔放的创作激情，生动的抒写着他们的“烈士悲心”慷慨悲壮，苍凉沉雄，刚健遒劲，表现出“志深而笔长。”“梗概而多气”的时代特色，被后人誉为“建安风骨”。

2. 唐诗，诗仙—李白：诗想象丰富奇特，风格雄浑奔放，色彩绚丽，语言清新自然，被誉为“诗仙”。诗圣—杜甫：其诗紧密结合时事，思想深厚。境界广阔，人称为“诗圣”。诗魔—白居易：其诗通俗易懂，“酒狂又引诗魔发，日午悲吟到日西”，人称“诗魔”。

3. 宋词, 继唐诗之后的又一种文学体裁, 基本分为: 婉约派、豪放派两大类。婉约派的特点, 主要是内容侧重儿女风情。结构深细缜密, 重视音律谐婉, 语言圆润, 清新绮丽, 具有一种柔婉之美, 代表人物为柳永、李清照等。豪放派的特点, 大抵是创作视野较为广阔, 气象恢弘雄放, 代表人物为苏轼等。

4. 元曲, 包括元杂剧和元代散曲两个部分, 关汉卿, 马致远、郑光祖、白朴并称为“元曲四大家”, 关汉卿位于“元曲四大家”之首。

5. 明代文学, 《水浒传》作者是施耐庵, 是我国第一部反映农民起义的长篇章回体小说。罗贯中是我国的通俗小说作家, 作品为《三国演义》。《西游记》作者是吴承恩, 是著名长篇章回体神魔小说, 是古典文学中最辉煌的神话作品, 标志着浪漫主义文学的新高峰。

三、科技常识

(一) 新能源

1. 太阳能: 将太阳辐射能收集起来, 通过与物质的互相作用转换成热能加以利用。主要有太阳能热水器、太阳能干燥器、太阳灶等。光化学利用是一种利用太阳辐射能直接分解水制氢的光化学转换方式。

2. 风能: 将大气运动时所具有的动能转化为其他形式的能量。主要是风能发电。酒泉风电基地是我国首个千万千瓦级风电基地。

3. 海洋能: 海水中的可再生能源。包括潮汐能、波浪能、温差能、盐差能等。

4. 生物质能: 主要有直接燃烧、热化学转换和生物化学转化三种途径, 将太阳能以化学能形式贮存在生物质中的能量加以利用。

(二) 生活中的科技知识

1. 医用消毒酒精的浓度是 75%

2. 淀粉在植物内酶的作用下水解生成葡萄糖, 因此霜降后青菜吃起来味道更甜

3. 黄金制品中 24k 代表足金, 14k 代表含金量不低于 56%

4. 维生素 D 不足会引起机体钙磷代谢失常造成软骨病

5. 自来水养鱼容易死亡是因为其中含有次氯酸, 可在太阳下晒一段时间让其分解

6. 潜水艇中供给船员呼吸所需的氧气所用的物质大多是过氧化钠

2016 上海考警面试考情技巧前瞻

(一) 历年相关面试真题先睹为快

第一组真题及华智核心解析

1、就“警察爱民敬业”的观点，请结合自身，谈谈该怎么做？

【核心解析】

这是一道自我介绍与岗位匹配题。考生一定要结合自身的想法、经历等来谈如何做，不要泛泛而谈。

首先，将警察爱民敬业这个观点分析一下，为什么要爱民，为什么要敬业。

其次，结合自身经历、感受、想法，谈谈具体如何爱民、怎么敬业，如热情服务群众，真诚对待群众，帮助群众解决实际问题等等。

2、单位让你出国出差，但是父母亲不同意，你会怎么处理？

【核心解析】

这是一道人际关系协调题。考生首先要平心静气和父母沟通，了解其为何不同意的原因，再有的放矢。

首先，出国出差是锻炼自己的一次机会，作为年轻人应当把握。

其次，和父母平心静气地沟通，了解他们为何不同意，如担心安全等。

最后，向父母做好解释工作，如单位已经安排好一切，包括住宿、安全等问题，并坦承向父母表明自己的态度，希望父母能支持自己的工作。

3、居委会让你办晚托班，你会怎么办？

【核心解析】

这是一道活动组织题。首先考生要了解什么是晚托班，可以参考其他成功的晚托班，适当调整方案。

首先，了解晚托班的基本情况，做好前期小区的市场调研，征求家长意见等。

其次，制定具体方案，如晚托班的方式、地点选择、时间、收费、服务内容等，租赁场地，招聘人员。

最后，利用居委会的影响力做好宣传工作，招收学生，做好晚托班工作，及时调整方案。

第二组真题自我演练

1、有单位花了40万元送本单位的领取去清华培训，有人认为这是政府出钱对领导包干的行为，你怎么看？

2、有人以买不起房子为由，在网络上乞讨，以一块钱为起点。你对这种行为怎么看？

3、现在的干部任用，实行德孝两个方面的考核。现在已经有3名领导因为在这些方面有一些问题而得不到重用。你怎么看？

4、漫画题，画的是一个脚，脚上写着“建设节约型社会”，脚底踩着两个人，人的身上分别写着“高耗能”“高污染”。对这幅漫画做一个演讲。

第三组真题自我演练

1、连日雨雪天气，造成大量人员滞留在火车站，所长让你负责安全方面工作，你怎么做？

2、你是一名民警，帮助一位残疾人买了票，别人说你利用职权插队，你怎么处理？

3、现在科技发展很快，GPS应用广泛，对于防范犯罪领域有很多高科技的技防设备应用，对人防有很大的冲击，请谈谈你的看法。

（二）2016警察学员面试现场应对技巧

第一、进入角色，善于捕捉考官反馈

首先，关于面试的第一道题目的回答。举一个例子，刚才我已经讲到了首因效应，现在我要讲晕轮效应，就是指刮风之前的那天晚上月亮会有大的光环，这个效应指考官对于考生某一方面的印象很好，他就会把这个印象放大，于是就会自觉的认为这个考生的其他方面也好，就好像一好遮百丑，这就是晕轮效应的含义。也就是说我们要重视第一道题目。

其次，关于语言表达和体态语言的表现。考生固然不应该让考官认为自己自高自大，但是也不要因为对应聘职位过于看重，太在于这个职位了，太在意这个职位使自己处于高度焦虑状态，会使他回答问题回答得不好，同时会表现得有点儿唯唯诺诺，这样会使考官瞧不起，所以说我们考生回答问题的时候，应该做到语言表述上不卑不亢，显得诚恳、自信、稳重，并且充分展现，认为自己很适合这个职位。

再次，回答问题的过程当中应该做到要点分明，并且适当举例。

举个例子，比如综合分析能力题：动物界有一种现象，刺猬在冬天寒冷的时候会挤在一起取暖避寒，但是如果挤得过分会彼此扎到对方，如果过远的话无法起

到御寒的效果，从这个现象你能想到什么？我在回答的时候首先要做到要点分明。从这个问题上可以说公说公有理、婆说婆有理，是说明万事万物都有一个度，只要把度把握好了就一切都好了。接着我会继续联想举例，比如我可以联想到为人处事当中、与人交往要把握一个度，在沟通当中，与上级、下级、同事的交往中要把握一个度，与外界的交往也要把握一个度。也可以想到自己生活当中，比如我睡眠规律不规律，适当把握一个度。

第二、现场如何应对难题

前面我说过，无论考生做的准备多么充分，你也无法完全的预测到面试当中碰到哪些情况、遭遇哪些问题，如果碰到没有意料到的情况、没有意料到的问题，或者说专业的问题自己没学过，或者说是一个素质的问题，自己不知道怎么处理，这个时候怎么做。可以说这道题比较长，或者说我刚才没有听清楚，能不能再重复一遍。再一种方式，自己把这个题目自己重复一遍，一遍重复一遍记的。一般说桌子上有纸、有水，这样都可以适当的延长时间，给自己转换的余地，看看自己能不能想出点儿办法，千万不要着急，越急越不行，越着急自己的思路会越来越狭窄，越回答不了问题。

我刚才说请考官重复，或者自己重复问主考官是这样的问题吗，然后自己整理思路看能不能想出什么。实在不行，回答的时候可以避重就轻，侧面的回答，委婉的回避。

第三、针对当时情况调整回答策略

比如说今天上午 8 点开始，一共 9 个人，一个人 20 分钟。前边开始前面 3、5 个考官精力充沛，这种情况下考生回答问题的时候，如果考生属于上午，或者说面试的早期进行，排在前面面试的话，回答每一个问题的时候可以讲得细一些，对问题的回答详实一些，这样会使考官形成比较好的印象。

但是如果通过抽签，比如用人单位通知的时候就排在后面，用人单位通知的时候可以问一下前面还是后面，如果排在后面，喝了咖啡也不一定会有比较好的效果。这种情况下考官是非常疲倦的，精力不行了，观察考生各方面都非常疲劳，对于回答问题拖沓的人特别反感，觉得这个人耽误时间。

考官最怕的，特别是老参与面试的考官最怕的就是答题罗里罗嗦的，讲了半天还不知道说什么呢，但是自己还不自觉，特别反感。这时候考生的回答应该更倾向于分明一些、清晰一些，讲清楚自己的想法，这时候会使考官更大程度上认为这类考生头脑比较清楚，干事情比较有经验。

2017年国家公务员考试笔试辅导课程推荐

| 国考基础强化系列课程 | | | | |
|-------------|-------|-------------------------------|--------|----------------|
| 班级 | 培训内容 | 上课时间(初定) | 学时 | 学费 |
| 基础强化一班 | 行测、申论 | 4月24、5月8、15、22、29、6月19、25、26日 | 80学时 | 2380元 |
| 基础强化二班 | 行测、申论 | 7月23、24、30、31日、8月13、14、20、21日 | 80学时 | 2380元 |
| 基础强化三班 | 行测、申论 | 9月16、17、24、25日、10月4、5、6、7日 | 80学时 | 2380元 |
| 基础精讲夜校班 | 行测、申论 | 每周二、四晚开课 | 80学时 | 2380元 |
| 国考VIP协议系列课程 | | | | |
| VIP精英班 | 行测、申论 | 5月20日起开课 | 160学时 | 5880元 |
| 过关协议班 | 行测、申论 | 5月20日起开课 | 190学时 | 10000元 |
| 封闭协议班 | 行测、申论 | 暑期开课 | 10天10晚 | 12800元 |
| 全程协议班 | 笔试+面试 | 5月20日起开课 | 不限学时 | 19800元 |
| 白金VIP班 | 行测、申论 | 测评+多对一全程辅导 | 10天 | 19800元 |
| 国考提高技巧系列课程 | | | | |
| 行测技巧精讲班 | 行测 | 6月份起开课 | 30学时 | 1280元 |
| 申论技巧精讲班 | 申论 | 7月份起开课 | 20学时 | 880元 |
| 提高精品班 | 行测、申论 | 7月份起开课 | 80学时 | 4280元 |
| 封闭集训班 | 行测、申论 | 额满即开课 | 7天7晚 | 6800元 (含食宿) |
| 公共冲刺预测班 | 行测、申论 | 考前两四周开课 | 20学时 | 880元 |
| 公共模考点睛班 | 行测、申论 | 考前一周开课 | 10学时 | 380元 |
| 申论批阅班 | 批阅+点评 | 报名即学 | 1篇起约 | 200元/篇 |

2017年上海公务员考试笔试辅导课程推荐

| 上考春季套餐课程 | | | | |
|----------------|---|--------|-------|---------------------|
| 套餐名称 | 组合班级 | 上课时间 | 学时 | 学费 |
| 全程A套餐 (大专业) | 基础精讲班+公共技巧精讲班+公共冲刺班+公共模考班+专业深度精品班+专业冲刺模考班 | 每月循环开课 | 230学时 | 原价9980元 优惠价6880元 |
| 全程B套餐 (小专业) | 基础精讲班+公共技巧精讲班+公共冲刺班+公共模考班+专业强化班+专业技巧精讲班+专业冲刺模考班 | 每月循环开课 | 220学时 | 原价9580元 优惠价6580元 |

| | | | | |
|---------|-----------------------------------|--------|--------|-------------------------|
| 全程 C 套餐 | 基础精讲班+公共冲刺班+公共模考班+专业深度精品班+专业冲刺模考班 | 每月循环开课 | 175 学时 | 原价 7120 元 优惠价 5200 元 |
| 公共课套餐 | 基础精讲班+公共技巧精讲班+公共课冲刺班+公共课模考班 | 每月循环开课 | 165 学时 | 原价 6500 元 优惠价 4590 元 |
| 强化套餐 | 基础精讲班+专业深度精品班 | 每月循环开课 | 120 学时 | 原价 4580 元 优惠价 3500 元 |

上考 VIP 协议系列课程

| 班级 | 培训内容 | 上课时间（初定） | 学时 | 学费 |
|-----------|-----------|------------|--------|---------|
| 高分协议班 | 行测、申论、专业课 | 5 月 15 日开课 | 360 学时 | 21900 元 |
| 过关协议精学班 | 行测、申论、专业课 | 5 月 15 日开课 | 350 学时 | 19900 元 |
| 无限学高端班 | 公务员+事业单位 | 5 月 15 日开课 | 不限学 | 26800 元 |
| 过关协议提升班 | 行测、申论、专业课 | 5 月 15 日开课 | 260 学时 | 16800 元 |
| VIP 奖学金班 | 行测、申论、专业课 | 5 月 15 日开课 | 325 学时 | 12600 元 |
| VIP 精英班 | 行测、申论、专业课 | 5 月起开课 | 225 学时 | 9900 元 |
| 通关协议班 | 行测、申论、专业课 | 9 月份起开课 | 140 学时 | 12900 元 |
| VIP 系统冲刺班 | 行测、申论、专业课 | 10 月份起开课 | 135 学时 | 7900 元 |

上考基础强化系列课程

| | | | | |
|---------|----------------|------------------------------------|---------|----------|
| 基础精讲一班 | 行测、申论 | 4 月 24、5 月 8、15、22、29、6 月 19、26 日 | 70 学时 | 1980 元 |
| 基础精讲二班 | 行测、申论 | 5 月 14、21、28 日、6 月 4、11、18、25 日 | 70 学时 | 1980 元 |
| 基础精讲三班 | 行测、申论 | 6 月 19、26 日、7 月 9、16 日、8 月 13、20 日 | 70 学时 | 1980 元 |
| 基础精讲四班 | 行测、申论 | 7 月 17、24、31 日、8 月 7、14、21、28 日 | 70 学时 | 1980 元 |
| 基础精讲五班 | 行测、申论 | 7 月 24、30、31 日、8 月 6、7、13、14 日 | 70 学时 | 1980 元 |
| 提高精品夜校班 | 行测、申论 | 每周二、四晚开课 | 100 学时 | 4280 元 |
| 提高精品周末班 | 行测、申论 | 双休日开课 | 100 学时 | 4280 元 |
| 专业深度精品班 | 综合、政法 | 6 月-11 月份开课 | 各 50 学时 | 各 2600 元 |
| 专业深度精品班 | 信息、经济、财务、城建、农建 | 6 月-11 月份开课 | 各 40 学时 | 各 2200 元 |

上考提高技巧系列课程

| | | | | |
|----------|-------|---------|---------|-----------------|
| 公共课技巧精讲班 | 行测、申论 | 6 月份起开课 | 55 学时 | 2860 元 |
| 封闭集训班 | 行测、申论 | 暑期开课 | 7 天 7 晚 | 6800 元 (含食宿) |

上考冲刺模考系列课程

| | | | | |
|---------|----------------------|------|---------|---------|
| 公共冲刺预测班 | 行测、申论 | 考前三周 | 30 学时 | 1280 元 |
| 专业冲刺模考班 | 综合、政法、信息、经济、财务、城建、农建 | 考前两周 | 各 15 学时 | 各 880 元 |
| 公共模考点睛班 | 行测、申论 | 考前一周 | 10 学时 | 380 元 |

2016 年上海事业单位考试笔试辅导课程推荐

| 班级名称 | 培训内容 | 上课时间 | 学时 | 学费 |
|-----------|--------------------------|-------------|--------|-------------------------|
| 全程 A 套餐 | 强化精讲班+技巧精讲班+冲刺预测试班+模考串讲班 | 每月循环开班 | 178 学时 | 原价 6320 元 优惠价 5380 元 |
| 全程 B 套餐 | 强化精讲班+冲刺预测试班+模考串讲班 | 每月循环开班 | 108 学时 | 原价 3540 元 优惠价 3200 元 |
| 强化套餐 | 强化精讲班+技巧精讲班 | 每月循环开班 | 140 学时 | 原价 4760 元 优惠价 4280 元 |
| 基础强化班 | 职业能力倾向测验 综合应用能力 | 6 月 25 日起开课 | 70 学时 | 1980 元 |
| 技巧精讲班 | 职业能力倾向测验 综合应用能力 | 7 月周末开课 | 70 学时 | 2780 元 |
| 高分签约班 | 职业能力倾向测验 综合应用能力 | 6 月中旬起开课 | 235 学时 | 15800 元 |
| 过关精学班 | 职业能力倾向测验 综合应用能力 | 6 月中旬起开课 | 195 学时 | 12800 元 |
| VIP 精英班 | 职业能力倾向测验 综合应用能力 | 6 月中旬起开课 | 180 学时 | 7800 元 |
| VIP 系统冲刺班 | 职业能力倾向测验 综合应用能力 | 考前一个月开课 | 120 学时 | 6800 元 |
| 通关协议班 | 职业能力倾向测验 综合应用能力 | 考前一个月开课 | 120 学时 | 9800 元 |
| 考前突破班 | 职业能力倾向测验 综合应用能力 | 考前一个月开课 | 80 学时 | 4280 元 |
| 冲刺预测试班 | 职业能力倾向测验 综合应用能力 | 考前两周开课 | 28 学时 | 1180 元 |
| 模考点睛班 | 职业能力倾向测验 综合应用能力 | 考前一周开课 | 10 学时 | 380 元 |

注：更多上海公务员、国家公务员、事业单位、招警、教师资格证等公职项目类考试辅导课程，欢迎登录华智官方网站查阅：www.witsun.cn

华智与您结伴同行，助您早日掌握应试技巧，迈向成“公”之路！